KNÜPPELPREIS: 150 PF

AUSGABE 3

Das Fänzine mit den Wurstwitzen!

Diesmal noch flacher!

Rettet unser Karl-May-Museum!

# NO WAY

50% Pölitig

## Der Kampf mit der blöden Wirklichkeit

## WANDELT TRAUER UND PROTEST IN WUT UND WIDERSTAND!

# Konsequent

Liebe Mitbürgerinnen,
liebe Mitbürger,

*alle 5 Minuten geschieht in der Bundesrepublik ein Gewaltverbrechen – über 100.000mal in einem Jahr. Das ist die erschreckende Bilanz der Kriminalstatistik, die eine Wirklichkeit widerspiegelt, die uns alle betrifft. Und uns betroffen macht. Denn hinter den nüchternen Zahlen verbergen sich ebenso viele persönliche Schicksale.*

*Immer mehr Menschen werden zu Opfern zunehmender Gewalt und Brutalität. Und nur zu häufig bleiben sie in ihrer Not auf sich alleine gestellt.*

*Helfen Sie uns helfen. Schon ab 3 DM monatlich werden Sie Mitglied im WEISSEN RING. Nur eine starke Organisation kann ihre Ziele und Forderungen auf Dauer wirksam unterstreichen und sich Gehör verschaffen. Jedes neue Mitglied bedeutet eine Stärkung des WEISSEN RINGES und mehr Hilfe für die Opfer.*

*Ihr*

Eduard Zimmermann
Vorsitzender des WEISSEN RINGES

## Ein Baby von Otto – fänd' ich gut

GUTEN TAG!

Das cover ist ja mal ganz anders geraten wie sonst,aber so wie es hier aussieht,in meinem schönen Heimatland da könnte ich echt kotzen wenn jemand meint ihn ginge das alles nix an und dann mal subkulturell weitersaufen.
ES IST KRIEG!,ihr Penner!
Also [redacted] geh raus!
[redacted]
Desweiteren hab ich so das dringende Gefühl,daß FanzineschreiberInnen nur für andere FänzineschreiberInnen schreiben und sie mit den selbigen dann halt tauschen.Ein paar Zines gehen dann noch an die ~~Leet~~ Menschen weg,die mensch gut kennt,und dann hat sichs schon.
Ich bin bei der Nummer zwai nur (peinlich peinlich) ca. 40-50 Teile losgeworden also bestellt mal,von denen hab ich auch noch welche.Und macht mal kräftig Werbung.Diesel Zine besteht auch wieder zu ca.50% Zeitunxausschnitten,allerdinx muß ich gleich mal sagen,nicht daß da falsche Gerüchte aufkammen,ich kauf keine Bildzeitung,ich sammel die immer nur im Bus oder sonstwo auf.
Die Post gehört sowiso geuzziet weil die viel zu teuer sind, eins fuffzich, also nei!Und dann noch neue Postleithammel,äh,leitzahlen.
Dann hab ich auch noch gemerkt,das es sebst in unsrer achsogeilen Gligge genug Leute gibt(ich NATÜRLICH nicht/ die sich im Prinzip wie Popper verhalten
...

**Warnung!**
Bitte vergessen Sie beim Lesen nicht:
**BILD ist kein Satireblatt**

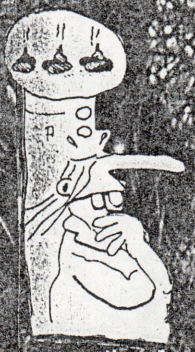

## Deutsche Szene: Frank Sinatra in der Bar

Von KARIN SCHLAUTMANN

**Köln** – „Hyatt-Regency". Hotel, Bar. Mitternacht.

**Frank Sinatra** (77) kommt, langsam, gebeugt, 2 Bodyguards. Er hat 2 Stammtische. Er sitzt mit dem Rücken zur Bar, im schwarzen Smoking, Bauchbinde, zerknittertem Hemd. Etwas aufgedunsen, tiefbraun, graues Toupet.

Drei Eiswürfel klirren. Der Barmann löst „Jack-Daniels"-Whiskey drüberlaufen. Frank greift zum quadratischen Glas – mit links. Eine braune Hand, fettig, wenig Altersflecken. Der goldene Ehering blitzt (seine 4. Frau **Barbara**, 64, schläft schon).

Frank raucht **„Marlboro"**.

Alle 20 Minuten ein frischer Whiskey. Es werden sieben – bis 3 Uhr früh. Ein Pianist spielt. .

Frank: „Ich hör dir immer zu, auch wenn ich mich unterhalte." Dann geht die Legende.

## Zoff bei der Post

THANX UND GRÜSSE AN:

INGO(MDW),STEFFI(FÜRS KOPIERN) KATRIN,KATHRIN,JÖRG,JERK,SIMONE, SIEGI(F.B.),NICO,ANDI K.UTTNER, ROBERTO BLANKO,KLAUS N.FRICK, MOMO,KOVE,KAMI,NIMMERFROH,GIESBERT BRÜLL,EIGER,DOMI,SYLF,
...alle die ich vergessen hab
...alle,die irgendwie was gegen die Scheiße hier im Land machen
...alle die mir was zuschicken(werd
...alle,die das Zine kaufen den,ho
...nicht an die POST ff ich
... mal)

Auserdem fänd iches ganz nett,wenn die Ziner,welchen ich das Teil so zugeschickt hab,sich wenixtens mit ner Postkarte oder so melden würden.

ZÜNDET DIE POST AN!

WANK ham sich aufgelößt,FRITZ hat keinen Drummer mehr.

## Ohrfeige für alle Priester

Vor dem Watschenmann fürchten sich Mailands Priester. Ein Kirchengegner (86) läuft durch die Straßen, ohrfeigt die Gottesmänner. Sechs Opfer in den letzten 10 Tagen. Das Erzbistum: Der „Verrückte" treibt schon seit Jahren sein Unwesen, wurde schon mal festgenommen.

der Beitrag von Paule:

**Punk Wurst**

In dankenswerter Weise erfährt unsere Arbeit Unterstützung auch durch die Polizei, Justiz und Versorgungsverwaltung.

# So richtig rollt der Rubel nur nach harter Arbeit

BULLSHIT!BRD-ich werd noch verrückt.
Grad hab ich Spiegel gelesen,u.a. über Abschiebelager am Frankfurter Flughafe ich weiß nicht,was sollen wir machen? Bombe her!Bombe her!
Zum Heft gibtz zu sagen,gleichmal im vorraus,wenig Konzertberichte,viel Kol ummnen(die sich z.T. auch noch inhalt lich überschneiden)viel BILD,n paar "Gedichte",Reviews,Demo-Bericht,Politik halt(so mein lieber Oi!jetzt zieh dir deine Hansa-Pils-Bettdecke übern Koppf und fang an enttäuscht zu weinen-neenee ganz so Oi!feindlich bin ich echt nich) ich finds nicht ganz so schlimm wie eichs anhört,aber was solls?)
Mich koztz grad an,ich hör besser auf, schlechtes Vorword,lest trotzdem weiter
Tschüß,euer UNRAD

# Bahnpolizeiwache

## Belohnung

Wer Eisenbahnanlagen, Bahnhofseinrichtungen und Fahrzeuge beschmiert oder sonstwie beschädigt, schadet allen. Helfen Sie uns bei der Ermittlung der Täter!

Für Hinweise, die zur Feststellung der Täter führen, wird eine **Belohnung bis zu 500,– DM** ausgesetzt.

Hinweise werden erbeten an:
Bahnpolizeiwache Stuttgart im Hauptbahnhof
[illegible]: (0711) 20 92-34 20 oder 24 19

Deutsche [illegible]bahn DB

POLIZEIWACHE
POLIZEIWACHE
POLIZEIWACHE
POLIZEIWACHE
POLIZEIWACHE
POLIZEIWACHE

-Was für ein bescheuertes Wort aus was für einer bescheuerten Zeit.Fehlt nur noch die Pickel-haube

POLIZEIWACHE

-Was für eine bescheuerte Einrichtung

**Bunte Auswahl, frisch aufgetischt.**

# Machen Sie den Rubbel-Test!

HÜRSCHKWELLE

[illegible]urt/Oder 40 Stunden auf die Ab-[illegible]fertigung warten.

## Männer und ihre Glotze

HILLEREICHEN (tag) – Männer/Fernseher/Fußball – ein Dreigestirn, das vergleichbar ist mit der klassischen Verbindung von Frauen mit Kinder/Küche/Kirche. Dies legt eine Umfrage der Wickert-Institute nahe, der zufolge es 14 Prozent aller deutschen Männer mehr treffen würde, wenn sie vier Wochen ohne Fernseher auskommen müßten als ohne ihre Frau. 18 Prozent konnten sich nicht entscheiden, sie machten ihre Präferenzen davon abhängig, ob gerade die Fußball-Bundesliga spielt.

**Bianca Hardt (24) und Jürgen Drews (45). Für ihn ließ sie sich den Busen vergrößern.**

② **Aactive Steppdecken-Schlafsack „Eiger"**

Oberseite bedrucktes Gewebe, Innenseite Baumwolle uni, Füllung 100% Polyester, ca. 850x200 cm, Rundum-Reißverschluß, koppelbar **51,95*** **59,74**

[illegible] sind eine unpolitische Band" machen es sich viele Gruppen zu einfach. Sie wollen sich aus der Verantwortung stehlen, was sie aber in Wirklichkeit nicht tun, weil dies unmöglich ist! Faschismus ist ein solch starkes Extrem, daß man nur dafür oder dagegen sein kann. Wer es billigend in Kauf nimmt und behauptet, er sei neutral, belügt nicht nur sich selbst, sondern er unterstützt diese Ideologie indirekt auch noch!

eine GUTBÜRGERLICHE WÜRTSCHAFT
Viele Schweine essen Schwaine braten
mit Schbätzle und soß
die kloprille is bepiast
und ein typischer älterer Klischee
Spiesser hat Playboy Hosenträger an
Auf der Schbeißekarte stehen nur
Braten,Würste und Schnitzel und Filet
und vielleicht noch Rinderzunge
Und die deutschen Spiesser lachen
wie Monster und mir wird schlecht
die in Fett eingelegten Augäpfel
kullern und die Schweinsohren
zucken vor Verzückung über einen
guten Witz oder vor Freude über
die Schweinshaxe mit Spätzläää
Fette Bäuche
Verfettete Hürne
Verfettete Herzen
Selbsernannt Richtig

Die Kellnerin ist eine Hure,
schlieslich wird sie dafür bezahlt
das sie von den Fleischfresser-Kinder
fickern betatscht wird,is doch gans
NORMAL
Wir leben in einer HURENGESELLSCHAFT
Alle haben ihr Leben dem System verkauft
Von morgens bis abends für den Zuhälter
und keineR mercktz
Wenn das nur euch betreffen würde
wär mir das ja fast egal
aber ihr habt auch Opfer
und deshalb hasse ich eure
SeLBSTGEFÄLLIGE DUMMHEIT
Peng Peng Peng

Abt.:Grosse Auswahl

## EIN GUTBÜRGERLICHER GASTHOF

deutscher GASTHOF Zum toten Roten

1
WAS HEND SIE ZUM ESSA? (d.H.WAS HABEN SIE ZUM ESSEN?)

2
ALSO,WARTEN SIE MAL,WIR HÄTTEN DA WIENERWORSCHD, FLEISCHWORSCHD, THÜRINGER WORSCHD ...

3
...BLUTWORSCHD, LÄBERWORSCHD, WEISSWORSCHD, BIERWORSCHD, SCHINGEWORSCHD, GELBWORSCHD, KNACKWORSCHD, BOCKWORSCHD, ARME WORSCHD,

4
ROUDE WORSCHT, (soll heißen:ROTE WORSCHD) LIONERWORSCHD, SALAMIWORSCHD, HANSWORSCHD, CÖRRYWORSCHD, GRILLWORSCHD, PAPRIKAWORSCHD, SENFWORSCHD, SAIDEWORSCHD, KNOBLAUCHWORSCHD, BELEIDIGTE LEBERWORSCHD, PFERDEWORSCHD, DOSEWORSCHD,

5
RINGWORSCHD, DEUTSCHLÄNDER WORSCHD, FRANKFORDER WORSCHD, NÜRNBERGERWORSCHD, RÄUCHERWORSCHD, LANDJÄGERWORSCHD, UND PEITSCHEWORSCHD

6
HEND SIE AU SCHWARZWORSCHD? (HABEN SIE AUCH SCHWARZWORSCHD?)

IDEE: KONRAD
by: INGO

## Somalia: „Rühe soll Freibier schicken"

Von BÉLA ANDA

**Durst ist schlimmer als Heimweh.** CSU-Generalsekretär **Erwin Huber** forderte Verteidigungsminister Rühe (CDU) auf, die Lieferung von 15 000 Dosen Freibier für die deutschen UNO-Soldaten in Somalia zu genehmigen. Deutsche Brauereien hatten den 150 Soldaten in Afrika deutschen Gerstensaft spenden wollen, weil die Soldaten nur südafrikanisches „Castle"-Bier bekommen – eine Dose (0,33 l) pro Abend (BILD berichtete). Das Ministerium blockte ab: „Keine Geschenke." Huber: „Verteidigungsminister Rühe sollte als Menschenfreund dieses Labsal unseren Soldaten im heißen Afrika nicht verwehren." **Letzte Meldung:** Auch die J. B. Beuing Distillery bietet unseren Soldaten 5000 Dosen Pils. Firmen-Chef Beuing: „Wir liefern das Bier im Sammelcontainer in den Hafen von Somalia – kostenlos." Bundeswehr-Sprecher Oberstleutnant Bergmann: „Wir haben rechtliche Bedenken."

die goldene Salami

# PR RK &Mädels No Mädels

Pk Rk aus Frankreich anlalen ... schnellen Punk-Rock im Stil von ... guter

MÄDELS NO MÄDELS/PKRK IM Z,28.MAI

Geil!Endlich mal wieder'n Konzert im Z.Und dann auch nochso'n geiles! De der herr Kuttner(hallo!schonwieder eine Erwähnungdeines Namens!)immer so von denen schwärmt(Mädels),und überhaubt,mußte ich da na klar hin Nach ungefähr tröif Stunden (Z halt) betreten 4 Gesichter (im wahrsten Sinne des wortes!)die Bühne und geben geilen derben Punkrock oda so zum besz besten,einfach gut.Der Sänger kännte aus seinen Lippen ein Faltboot machen und überhaubt,die Gesichter von denen sind ja schon ein Grund zum abfeiern! (Ich meins nicht böse,Falls ihr das je jetzt lesen solltet).Es ging geil ab Die 2 Typen,welche ich und nochjemand für Zivibullen gehalten ham,sind nicht ganz in den RUtmus gekommen und haben voll inseiderich mit dem Kopf gewippt Überhaubt sin die die ganze Zeit so unauffällig-auffällig-intressiert-un-intresSiert-durch die Gegend gestanden Wenn das die Deitschen Zivis sind, können die Bullen echt zumachen( So'n Schild "ab heute geschlossen"" aufhängen oder so).
Ich war kurz draussen,und als ich rein kam, stand da der PKRK-Sänger auf der Bühne,und hat gesungen.Auch seine Frat ze nicht schlecht,doch dazu später... Irgendwann is dann ne Saite gerissen und der Sänger und Gitarrist hat eine kleine Solo-Einlage gebracht,welche au ch gut ankam.Irgendwann wars halt aus, und die Herren sind von der Bühne, dann kamen PKERKe,äh PKRK.Auch hier viele Gesichter,besonders der Sänger welcher einfach genial war.Ein richtig er Kasper sozusagen,wahrlich eine Freu de.Mit Herr K. hab ich dann noch zufäl lig-unzufällig in die mutmaßlichen Ziv is reingepogt,aber sie wollten nich ge hen,tztztz!Draußen sind die Bullen (also diesmal die "Echten") rumgespagg t,ham Leute kontrolliert,welche u.U. aus dem Z kamen,auto fuhren, und u.U. Alk zu sich genommen haben könnten(we lch Satz).Möschter is hin und hat mit Herren geredet,als er zurückkam, hat er gemeint(auf meine Frage hin) das die nichmal schnautzbärte gehabt ham. Sind wir auf'm Land oda was?? Desweiteren soll ihn ein Bulle gefragt haben,ob er ihm ne MnoM LP rausbringt und wenn sie nicht gestorben sind er zält ers immer noch...bla
die PKRKmachen auch keine zarte Mucke, aber nich so HCoder so,schon in die Richtung PUNKROCK....grad kein bock me hr zu tippen,bis später

Fr., 28.5. 20.00 Uhr

Neue Droge, zehnmal stärker als Haschisch

Bremen – Neue Hanfdroge aus Holland: „Neederweed" entdeckt: In deutschen Szene-kneipen von Kripo-Beamten als Marihuana entwickelt. Brandgefährlich: „Neederweed" wirkt zehnmal stärker als Haschisch, kostet 20 Mark pro Gramm (Haschisch 15 Mark). Guus van der Upwich, Chef der Drogenexperte warnt: „Neederweed kaum teurer als Haschisch, erleichtert den Einstieg in noch härtere Drogen."

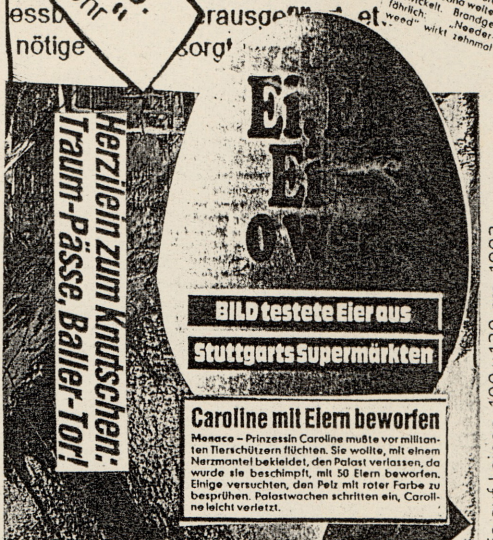


4 BUCKLUNG: LEXIKON DER WIEDER VEREINIGUNG) ENTBLÄTTERUNG EINES KOHLKOPFES,

Die Eier auf Leinen, 100 x 120 cm, 1992

BIZ-Computer Berufe im Überblick

Vollzugsbeamte sorgen im Strafvollzug für Sicherheit und Ordnung. Sie versorgen Häftlinge und gestalten ihre Freizeit, sie durchsuchen Hafträume aus Sicherheitsgründen und führen Verwaltungsarbeiten aus. Sie beaufsichtigen die Arbeiten von Häftlingen oder bilden sie aus. Auch im Krankenpflegedienst sind Vollzugsbeamte tätig. In Disziplinarverfahren ermitteln sie gegen Gefangene, sie nehmen Stellung zu Gnadengesuchen, ermitteln bei Entweichungen und überwachen den gesamten Aufsichts- und Werkdienst hinsichtlich der Sicherheit. Da sie auch für die Verpflegung und Versorgung der Gefangenen zuständig sind, stellen Vollzugsbeamte Speisepläne auf, beschaffen und verwalten Kleidung und verwahren die Habe der Häftlinge. Als Vollzugsbeamte sind sie sowohl im mittleren, gehobenen als auch im höheren Dienst tätig. Als Anstaltsleiter tragen sie die Verantwortung fü den gesamten Vollzug, sorgen für Sicherheit und Ordnung und achten darauf, daß die Gefangenen nach den Vorschriften behandelt und angemessen beschäftigt werden. Sie genehmigen den Vollzugsplan und überwachen den gesamten Dienstbetrieb.

Feuer, Würst und Stockbrot

jenes winzig... chen, das im... Welt mehr ve... nen. Frank v... antiken Sage... Mythos der T... seine Werke ... ansehen? Je... den Betracht... ersten Blick ... Gemälde sind...

## Polizei-Bericht

++++++++Deutschland++++++++

**Polizist gebissen**

Eine Radfahrerin (33) strampelte in Göttingen bei „Rot" über die Ampel – erwischt. Doch der Polizist hatte alle Mühe, sie zum Revier zu schleppen. Sie schlug um sich, kratzte, biß ihm in den Arm. Blutprobe.

**Zu blau für Test**

Eine Frau (45) fuhr in Darmstadt Schlangenlinien – erwischt. Sie konnte nicht mehr in den elektronischen Alco-Tester blasen – zu blau. Den Führerschein hatte das Gericht 4 Tage vorher eingezogen – wg. Suffs.

**Diebische Asylantin**

Bei einer rumänischen Asylbewerberin in Hameln fand die Polizei 1494 geklaute Kleidungsstücke (Wert: 30 000 Mark), teilweise noch mit Preisschildern. Die Textilien stapelten sich in der Wohnung bis unter die Decke.

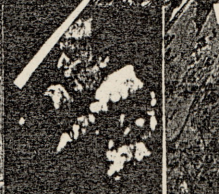
Sein Paradies: Helmi Rahmann (91) im Garten. Dosiert genießt er die Sonne – Ozon! Foto: Sylent

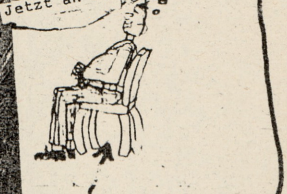

Das Gewicnt wirkt den Stuhl,weil er lügt,das sich die Balken biegen7

Sie sagt: „Bla Bla Blubb Blubb Weich wenn ich schon 16 Levi's Hosen im Schrank liegen habe dann brauch ich trotzdem noch eine (Hell) Weiche will auch irgend- ELFTÄ !!"
Wann ein Auto und eine Wohnung haben?

Bekiffte Menschen schreiben ja

39. Ausst sehr interessante Dinge:

Kosmische Malerei"

Werke des Kunstmalers Gyihe Frank zu

Samstag und Sonntag 13–19.30 Uhr

em 19–21.30 Uhr

HALLO KARL+KÖVE+ACHIM+KONRAD+KATRIN+USW.
Ich freue mich euch hier begrüssen zu dürfen
denn in meinen vier wänden sind alle wenner
herzlich willkommen klaudaklaüdüs
klatzumffjüdj l cowb oy
denn suel bela b. dummpfbacke + seckl dum bam ganc
ja klaidifjaaa

# REVIEWS

Präsenzpflicht und ständige Leistungskontrollen

## Unbeschreiblich

## Wim Thoelke schnimm: 1,5 Millionen weg

SONDERMÜLL §5 / §6

...hr gelungen,mit gedanken,
Konzertberichten,Reviews,Interviews
guter,offener Schreibstiel,einfach
Gut!Besorgen!Schön,echt.
bei: Simone
Plattenheide 14
28 Bremen
Wenn mehr Leute die genialen und
ungenialen?)gedanklichen ausflüssen
von FanzinemacherInnen zu sich nehmen
würden,währ schon einiges gewonnen!

DAILY TERRO R-APOKalypse
Langsam,manchmal,aber 100% geil
melodiöse,einfacher Punk-Rock mit
Oi!Einflüssen oder so vielleicht.
echt nur gute Lieder.Nur hab ich
keinen CD-Player,also überspielen
"Wenn ich mit dir POGO tanz,vergess'
ichdie Zeit" und andere vielverspre-
chende Hits, (A.M.)Promotion only,n ot for sale steht drauf,klört dem Ingo

FLINTSTONE §2
— Wie schon Nietsche sagte:"Das find
ich wirklich gut".Ich habs noch
nich ganz durch...aber sehr int
erresant,weil halt z.T.auf ähn
lichen,äh,bla,gleichen) Konzer
ten war wie der Herr M... K.Uttner
und auch so zu loben.Diesmal gibts sc
gar Politik.Inhalt:Risikofaktor,Pilsk
öpfe,Noise.A.,Küchenspione,Rohes Fest
Reviews,Und TEENAGE KICKS,Deutschland,
... EDUARD ZIMMERMANN RULEZ!
bei 1,50 DM für:Andi Kuttner
Tiefenbachstr.87
7000 STG.61 Rohräcker
ich grüße Den Herrn mit meinem
E.Z.(Edduard Zimmer...)Vormord

DER DEUTSCHE WORSCHTSCHAFTS-KREISLAUF:

MDW §12
Was soll ich dazu bitte schreiben?
bei:Inco Grabenhorst
Egartenstr.8
7024Filderstadt

...re Sicherheit in Person.

Kohl wird 20 cm größer gemacht

## Der längste Selbstmord

An Baum gekettet, Schlüssel weggeworfen:

Neue große BILD-Serie

New Kids on the Block

Das Geheimnis ihres unglaublichen Erfolgs

Auch Mütter sind von den ... fetzt. Sie ... Grad. Ihre Eltern hatten sie hier abgesetzt. Und in dem ... von Donnie, Danny oder Jordan sehen würden. ... Gesicht"

## Polizisten als Alltags-Rassisten

Aus „Caisers sehr feine Comics" 1/93,
mit freundlicher Genehmigung des Kaiser Verlags Stuttgart.

So,jetzt ist Gamasche also begraben!Und es hat so gut,wie niemanden interessiert,daß er von Faschos abgestochen wurde!Es hat so gut,wie niemanden interessiert,daß dieser scheiß Typ noch immer auf freien Fuß ist,nur weil er erst 17. ist!Es juckt niemanden,daß Annett,die Freundin von Gamasche,ein Kind erwartet und vor dem Nichts steht! Ich finde es so zum Kotzen,was hier alles abgeht.Ganz besonders,was am Tag der Beerdigung abgegangen ist.Zum Trauermarsch waren gerade mal 2oo Leutchen da!
STELL DIR VOR,ES IST DEINE BEERDIGUNG UND KEINER GEHT HIN!!!!!!!!!!
Ihr wartet wohl alle seelenruhig darauf,daß ein Fascho vor Eurer Tür steht und Euch den Wannst aufschlitzt!
Gamasche ist mit 4 Freunden am 23.1.93 in einer Disco bei Mühlhausen von 15 Faschos(keine Skins) angegriffen worden.Als er sich mit einem Basi zur Wehr setzte,wurde ihm ein Messer ins Herz gestoßen.Er hat seine Keule seinem Kumpel gegeben und ist noch zwei Schritte ans Auto gegangen,wo er tot zusammen brach!!Die Autopsie [illegible] hat ergeben,daß er einen Schlatz von 1ocm im Herz hatte!!! Toll,was,und der scheiß Fascho läuft jetzt irgendwo in Duisburg rum,wo er weiter Punx abstechen kann.Aber es intressiert ja eh niemanden,was schreibe ich überhaubt noch!
Wenn nur die hälfte von den Leuten gekommen wäre,die sich angekündigt haben,hätte man schön einen Faschoclub plattmachen können,aber so haben wir uns ziehmlich zum Arsch gemacht!Und die Leute,die bei der Kälte ihren Arsch hochbekommenhaben,werden Angesichts dieser Ohnmacht das nächste Mal nicht wieder erscheinen!
ABER VIELEICHT BIST DU JA DER NÄCHSTE!!!WAS DANN???

Wo waren die Massen von Antifa,die sich telephonisch angekündigt haben?
Zu irgendwelchen Großdemos nach Berlin oder Bonn könnt ihr fahren, wieso nicht zu einem Trauermarsch?!
VIELEICHT,WEIL ER NUR EIN PUNK WAR?!
Ist es nicht scheißegal,ob Antifaschist,Türke,Grüner oder Punk?
Muß nicht endlich etwas getan werden gegen die braune Pest?
Wieso,also tut niemand etwas?
Aber schlaft nur weiter!Geht in Ruhe zu Euren Lichterketten,in der Hoffnung,das es etwas bringt.Aber es wird nichts bringen!Im Gegenteil,sie lachen Euch aus!
Aber bleibt in Euren Löchern,in dem Glauben,daß sie Euch so nichts tun,aber sie werden Dich trotzdem holen,auch wenn du nichts gegen sie unternimmst.Gerade deshalb!Weil sie niemand aufgehalten hat!!!!

So,nun noch etwas anderes: Bis jetzt haben wir noch nicht genug Geld für einen Grabstein zusammen.Außerdem fehlt es Annett für das Kind an allem.Also,wenn Ihr etwas geben wollt,das wäre echt korrekt!

Wendet Euch wegen Spenden an
Kathrin + Shaky
Fassbinder
Mainstr. 7
2810 Verden
04231/72175

Trotz des anhaltenden Terrors der Nazis und der Kriminalisierung durch den deutschen Staatsapparat nehmen antifaschistische Aktivitäten zu. An vielen Orten haben sich neue Gruppen gebildet, die den Nazis entgegentreten. Die Nazis reagieren darauf verstärkt mit gezielten Angriffen und versuchen Antifaschistinnen zu bedrohen, einzuschüchtern und zu ermorden. Der aktive 23-jährige Antifaschist Olaf aus Suhl wurde in seiner Wohnung erhängt aufgefunden, nachdem er vorher schon Morddrohungen von Nazis erhalten hatte. Der ebenfalls 23-jährige Mario Jödecke (Camasche) wurde bei einer Prügelei zwischen rechten Heavy-Metals und Punkern erstochen.

Auch die Mordwelle gegen Immigrantinnen hält an. Als Beispiel sei hier der Tod eines 56-jährigen türkischen Immigranten, der von zwei Nazis, darunter ein REP-Mitglied mit einer an die Schläfe angesetzten Gaspistole bedroht wurde und an Herzversagen starb. In vielen Fällen wird der Terror der Nazis durch die Ermittlungsbehörden gedeckt, die Verfahren frühzeitig eingestellt und von den Pressestellen verharmlost. Hier ein Beispiel, stellvertretend für viele: ein Anfang 20-jähriger aus Quedlinburg wurde wegen Werfens eines Molotowcocktails auf ein vollbesetztes Flüchtlingsheim nicht etwa wegen versuchten Mordes verurteilt, sondern wegen gefährlicher Brandstiftung zu einer Strafe von zwei Jahren auf Bewährung. Wird gegenüber Nazi-Jugendlichen, die Brandsätze gegen Flüchtlingsheime und Wohnungen werfen argumentiert, daß eine Untersuchungshaft ihre soziale Bindungen gefährden kann, wird bei linken Jugendlichen ein anderer Maßstab angelegt: in Berlin wurden drei Olympiagegner im Alter von 18 bis 21 Jahren wegen Sachbeschädigung einer Bank für zwei Wochen in U-Haft genommen, um sie zu zwei Wochen Jugendarrest in zwei Fällen und 150.- DM in einem Fall zu verurteilen. Oder der Mainzer Antifaschist Gunther, der seit vier Monaten in U-Haft sitzt, weil er vier Stunden nach einer Antifa-Aktion gegen ein Nazi-Treffen in die Fänge einer Polizeistreife geraten ist.

# Ein Dummy kennt keinen Schmerz

DAS VOLK IST EINE KATASROPHE
IM SOZIALISMUS SINGEN SIE ZUFRIEDEN DIE INTERNATIONALE
UND SIND ANGEPASST UND LEISTEN KEINEN WIDERSTAND
SONDERN TRAGEN ALLES MIT,UND GLAUBEN.
DIE WENDE KOMMT
UND ALLES FEIERT DIE NEUEN HERREN
WIEDER SCHWARZ ROT GOLD,
NUR EIN NEUES WAPPEN
GLEICHGESCHALTET MIT DEN MEDIEN
NEHMEN SIE DIE NEUEN HERREN ZUFRIEDEN
UND ALS SCHEINBAR GUT HIN
SIE DENKEN NICHTEINMAL AN EINE FREIE GESELLSCHAFT
UND AN SIE ZU GLAUBEN,DAZU SIND SIE NICHT FÄHIG.
UND OHNE DIESEN GLAUBEN IST SIE NICHT ZU ERREICHEN
DIE WIDERSTÄNDLERINNEN WERDEN WIEDER GETRETEN
UND VERACHTET
UND DAS ALTE SYSTEM WIRD VERABSCHEUT,
DOCH NUN IST DIE FREIHEIT ERREICHT.
UND WENN NICHT,IST ES DOCH SO DIE BESTE LÖSUNG,
DIE ZU ERREICHEN IST BZW.WAR
MIT DIESEM VOLK IST KEINE REVOLUTION ZU MACHEN!
MIT DIESEM VOLK IST DIE FREIHEIT NICHT ZU LEBEN
NUR INNERHALB UND MIT PROBLEMEN LEBEN
UND SO [illegible] DIE FREIHEIT DOCH EIN BISCHEN ZU KENNEN
UND MIT DIESER (ER-)KENNTNIS GEGEN DIE DUMMHEIT
UND DEN TÄGLICHEN WAHNSINN UND MORD ANZUKÄMPFEN
DER WIDERSTAND IM ALTEN SYSTEM
IST DER [illegible] GLEICHE WIE IM NEUEN
DENN DIE FREIHEIT IST NICHT ERREICHT
UND DIE UNTERDRÜCKUNG IST DIE GLEICHE
NUR MIT EINEM ANDEREN NAMEN UND
VIELLEICHT AUCH MIT ANDEREN BEZEICHNUNGEN
FÜR DIE ALTEN,NEU ENTSTANDENEN HIRARCHIEN
ABER MANCHMAL SIND SIE (DIE BEZEICHNUNGEN) AUCH NOCH GLEICH
DAS WORT FREIHEIT WIRD GESCHÄNDTET
UND ALLES IST BEIM ALTEN(SCHEIß SCHLUSS)

# GESCHICHTEN AUS DEM ALLTAG-KONRAD UND DIE SCHULE

DA es ja mein halber Lebensinhalt ist,dummes Zeug zu labernbbzw. ScheinArgumente von Demokraten u.a. von mir zu geben,folgt nun:

VORRAUSSETZTUNGEN,UM AUF DASS FILIB-MATTHÄUS-GUMNASIUM ZU KOMMEN:

"Wenn du auf diese Schule kommen willst,mußt du dich natürlich an die Allgemein gültigen Normen halten,..."
"Was heißt denn das bitte genauer?"
"Das heißt z.B. daß schüler nicht zu spät kommen,oder z.B.nicht in der Badehose in die Schule kommen.Da kann man natürlich sagen warum denn nicht?,aber dann könnte man ja gleich nackt rumlaufen (wiederholtes lächeln meinerseitz) Als ich das Abitur gemacht habe, war ich Abi-Vorstand(oder so) und da kam auch einer in Jogginghose und T-Shirt zur Prüfung,und wenn der Rektor nicht gesagt hätte, das er so das Abi nicht machen könne, hätte ich das gemacht(...) Wenn hier Skinheds auf die Schule kommen würden,müßten sie sich auch Haare waxen lassen,weil sie symbolisieren damit ja etwas"
Es gibt auch linke und unpolitische Skins,falls sie das nicht wissen"
"Hier sind auch schon Leute mit Springerstiefeln gewesen,mit denen hab ich dann geredet(...)
"Und wenn der Skin einen "Gegen Nazis" Aufnäher hätte(mal ganz dumm für solche Deppen wie diesen Rektor)?"
"Das geht nicht,denn laut Schulgesetz ist politische Agitation in der Schule verboten(...)bla"

zum Thema Anarchismus & so meint der CDU-Rektor(tolerant und gebildet):

Ich hab ja mit dem Herrn Nawrath(mein derzeitiger Rektor,auchCDU)telephoniert (ich hätt auch nicht erwartet,daß er mit ihm schläft,obwohl daß angeblich grad in sein soll in den gr. Parteien) und er hat gemeint,du wärst bei einer polit. Gruppe aktiv(...)blabla Anarchie ist ja gans schön,aber nunmal nicht durchzuführen,ich hab mich ja auch mit anderen SYSTEMEN auseinander gesetzt,unddie Sozialisten haben auch ein ganz schönes Menschenbild,nur Leid ohne Hirarchien,ich drück das j zt mal anders aus(Hirarchien is auch nich positiver als Herrschaft,du Arsch gehtz auch nicht.Ich bin Biologe,und ich seh das aus biologischer Sicht. Ich versuche,sowenig Hirarchische Strukturen in dieser Schule Zu hab en,aber ohne gehtz nicht.Der Lehrer ist oben undderSchuler ist unten, man kann nicht verlangen,daß sich Lehrer(Innen?)auf die gleiche Stufe wie Schüler(Innen)stellen,zumindest nicht fachlich.

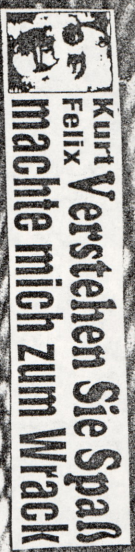


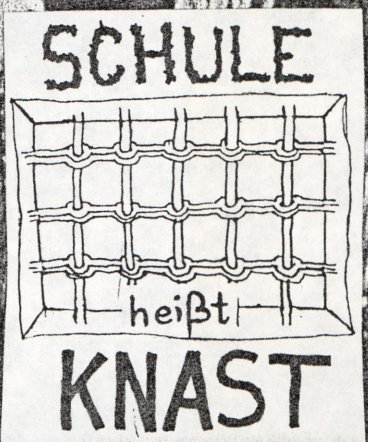


**12jährige erschießt ihre Adoptivmutter**

Mesa – Kathryn Tomassoni (12) aus Arizona wurde jahrelang von ihrer Adoptivmutter (61) geschlagen. Als sich die Frau zu einem Nickerchen hinlegte, nahm das Mädchen ihre Pistole, schoß ihr in den Kopf. Das Gericht: Schuldig wegen Totschlags, Strafmaß wird noch festgesetzt.

**Dumm g'loffe**

Auf einem Parkplatz in der City rammte ein Opel-Fahrer (27) einen

**Heute ist Samstag**

*„Ich brauche keinen Porsche, ich habe einen Penis."*

Michael Graeter (50), Münchens Klatsch- und Skandalkolumnist auf die Frage, ob ihm Statussymbole wichtig seien.

**Sandra, 14 Jahre:** Ich bin vielleicht manchmal ein bißchen link, also ich verarsch' die Leute ganz gern. Aber sonst finde ich mich ganz in Ordnung. Die Nase könnte besser sein, aber ich finde, ich ziehe mich ganz gut an. Mit meinem Outfit bin ich voll zufrieden.

Desweiteren gabs noch die Themen"Bildung"und nochmal das Thema"polti, Agitation in de Schule"und blabla. Während des gesamten Gesprächs saß ich da und mußte entweder überlegen oder bestätigend(wenn er Einschätzungen gebracht hat)grinzen,und insg gesamt hat es doch Spaß gemacht,und ich fühl mich mal wieder pestätigt. Die machens einem aber auch leicht) Er hat auch noch was über "Wenn sie mal erwaxen sind...werden sie auch einsehen...bla...ich hatte da auch manche Idiotie mitgemacht...) Glaub ich eventlich weniger,daß ich mal so beknackt ward'wie der.Das Proplem ist,daß ich meine Utopie (Hoff' ich wenixtens)nicht aufgeben werd,sein Problem ist,er hatte wohl noch nie eine...

Darum sagen ich auf Wiedersehn,die Zeit mit dir war wunderbar bestätigend,es ist wohl besser jetzt zu gehn,sonst mußt du noch meinen Lachanfall sehn...

Dann such ich mir halt ne andere Schule,die nicht ganz so bekloppt is. UNDTSCHÜSS...

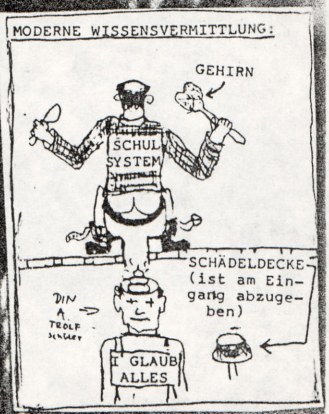

# BILD-Kultur-Preis

## Kinderstück zum Zuhören und Mitspielen

Hollywood – Rambo k. o. Sylvester Stallone (47) wird von seinen Muskelpaketen erdrückt. Der Brustbizeps quetscht seine Herzschlagader. Schmerzen, Klinik. Die Ärzte: Infarkt droht.

**IN** Einstandsfeier im Büro mit Kaffee und Kuchen ● Plausch mit den Nachbarn. ● Omas Fahrrad (Rost wird nicht geklaut).

**OUT** Autokennzeichen mit den Anfangsbuchstaben des Namens ● Blauer Montag.

**IN** Streichholz-Schachteln von Privat-Clubs (z. B. vom Hamburger „Anglo-German-Club", rote und blaue Zündköpfe) ● Bier mit Eiswürfeln trinken ● Picknick (mit viel Kaffee, wenig Alkohol).

**OUT** Künstliche Fingernägel ● Strümpfe.

**Polizist gebissen**

Eine Radfahrerin (33) in Göttingen strampelte bei „Rot" über die Ampel – erwischt. Doch der Polizist hatte die Mühe, sie zum Revier zu schleppen. Sie schlug um sich, kratzte, biß ihm in den Arm. Blutprobe.

**Ausbrecher**

Drei Häftlinge sägten in Memmingen Knast die Gitter durch, seilten sich über eine 6 m hohe Mauer mit Bettlaken ab. Ein Häftling (38) stürzte, geschnappt. Den zweiten (33) fing die Polizei noch in Memmingen ein, der dritte (26) ist verschwunden.

**Erst mal hören**

THE SWOONS-Klaus's dead!
Weiß nicht ob das jetzt noch neu genuch für'n Review is, hab nämlich vom Ingo ausgeliehen, und ich muß sagen, nicht schlecht im gegenteil Das sin die LOST LYRICS mit 2-stimmigem Frauengesang, zeitweise n bischen schnell, er aber das Gesinge ist echt geil. Klaus is dead; logisch; schade, das nich dabeisteht warum se des jetzt singen, aber dann wär des ja kein Punk Rock mehr, oder?
bei: Stefan Becker
Landgrafenstr. 9
3549 Wolfhagen
(05692)4582

HEITER BIS WOLKIG-Musikka Lustikka
Also, ich muß ja schon wieder Zugeben, das das nich ich sondern der Ingö geschickt gegricht hat, als Vorab-Release, und ich habs nur ausgeliehen
Also so'n paar Autonome Kasper aus Köln, die mir bis jetzt nur vom Namen her bekannt warn kommen da mit lustigem (großteils) politischem an, die Mucke geht von Punk über Hymnen bis Rap, . . .
10 kleine Nzischweine ham sie mit SLIME eingespielt. Abgesehen davon, das das ganze'n bischen kommerziell rüberkommt, echt geil. Weil die ganze Werbung (Vorab-Release) usw (Preise) kommen schon in der Richtung rüber.
Aber geil! Hbw
Dasselstr. 75-77
50674 Köln

FEINDBILD 87
Ziemlich Spät für'n Review, ihr habts bestimmt alle schon x-mal gehört oda selbst gelesen, ich sag nur: GUT bis Be besser!
Siegi Landmann
Am Bast 4
2200 Bockholt Hanredeer
frä: 2,80 DM

50 CDs futsch

Folter §1
Sogesehen ein ganz gutes Heft, sind Allerdinx nur Reviws und Konzertbe richte drin, und keine Filosofische n Ausschweifungen, davon will mensch (Also die Foltefer) auch nix wissen. Aber für Faschovertfiebe würd ich keine werbung machen, auch wenn sie neben Tonstöhrung noch gute Bands vertreiben. Jetzt werden sie mich hassen, weil sich das noch verriß anhört, soll aber nicht so gemeint sein. Testetz halt mal selbst an bei: z. B.: Christoph Synatzschke
Bluten Förth 8
2815 Langwedel
04232/7833

MÄDELS NO MÄDELS-WING TSUN
ALSO? DAS COVER IS ja schonmal 110% Kult, vor allem die Begrün. Junq: Des Plakat hing in Stug. bei uns rum, und warum soll ichs mir umständlich machen, wenns so einfach geht? oda so. Das Teil an sich ist auch geil ohne ende, ab jetzt Kult, bis auf die Texte, welche sich nur (fast) um Sex handeln sollen, konnte ich mich noch nicht richtig damit beschäftigen. Also erstmal doch kein Urteil.
6. DM bei: Bellaforte Records
Stuttgarterstr. 9
7032 Sindelfingen6(

HULLABALLOO §5
Bis auf das Vorwort von einem Sven ein zu schön gelaxautetes, oberfläch hliches und ziemlich sinnloses Tei l, so in dem Stiel, "was kann ich du mme Texte schreiben"((ich kann ja ruich sein, meine Anfänge sind ja auch nicht grad berühmt)
Sonst noch: 8Seitn Rewiws, Blind Date, Konzertberichte und Hohle Interviews (Noise annoys, Piddlers Nach dem Durchlesen hatt ich das Gefühl, nix gelesen zu haben, außerdem ist das dumme Ficken-Ge lalle nerfig, weil peilich & sex..) Is das eigentlich erlaubt, Zines zu verreise, die mensch im (indire kten) Tausch erworben hat??

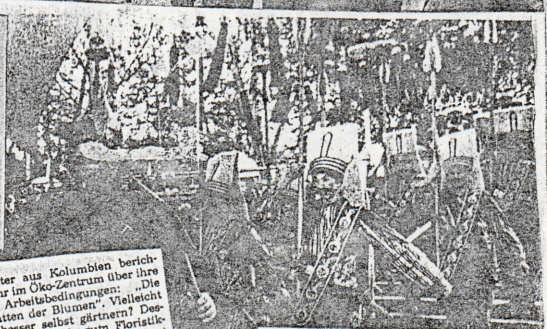

*Donnerstag* Blumenarbeiter aus Kolumbien berichten um 11 Uhr im Öko-Zentrum über ihre schlechten Arbeitsbedingungen: „Die langen Schatten der Blumen". Vielleicht sollte man besser selbst gärtnern? Deshalb am Nachmittag hin zum Floristik-programm mit dem Iga-Original Herbert Rühle: „Die Rosen sind schon aufgewacht!"

**Zeitung für den revolutionären 1. Mai**

mehr davon!

**Mutter richtete Sexgangster hin**

**Jamestown** – Eine Frau (40) schmuggelte eine Pistole in den Gerichtssaal von Jamestown (Kalifornien), setzte sich auf die Zuschauerbank und wartete. Als der Angeklagte erschien, holte sie die Waffe, schoß wortlos sechsmal. Der Mann starb. Erhatte 1988 in einem Sommerferienlager ihren Sohn (8) vergewaltigt.

## Militärmusik der Janitscharen auf dem Killesberg

STZ 3.7.91

Die Janitscharen-Kapelle aus Istanbul ist am Samstag auf Einladung der Deutsch-Türkischen Gesellschaft zur türkischen Woche auf der Iga nach Stuttgart gekommen. Die auch Mehter genannte Kapelle gab mehrere Konzerte, unter anderem auf der Freilichtbühne auf dem Killesberg (Bild) und dem Schloßplatz. Dort allerdings geriet sie unversehens zum Angriffsziel von etwa 150 türkischen Kurden, die sich an einer 1. Mai-Demonstration beteiligt hatten (siehe auch Seite 17). Die Janitscharen waren ab dem 14. Jahrhundert die Kerntruppe des osmanischen Sultans. Sie wurden aus der christlichen Jugend der Balkanprovinzen zwangsrekrutiert, zum Islam erzogen und zu lebenslangem Dienst verpflichtet. Ihre Musik beeinflußte ab Beginn des 18. Jahrhunderts die europäische Militärmusik. Die Truppe wurde zwar im Jahre 1826 aufgelöst, ihre musikalische Tradition wird jedoch bis heute in der Türkei gepflegt. Die in farbenprächtige Gewänder gehüllten Janitscharen oder Mehtern spielen verschiedene Blas- und Schlaginstrumente sowie Glocken und Schellen. Mit der Musik sollen die Gefühle der Soldaten ausgedrückt werden. Früher wurde sie vor allem auf dem Schlachtfeld gespielt. Heute besteht die Janitscharen-Kapelle aus rund 140 Mann. Während etwa die Hälfte von ihnen zur Zeit auf Tournee ist, tritt die andere Hälfte im Militärmuseum in Istanbul auf. Die ungewohnten Klänge lockten am Samstag abend mehrere 100 Iga-Besucher zur Freilichtbühne auf den Killesberg. (and) *Foto: Michael Schulz*

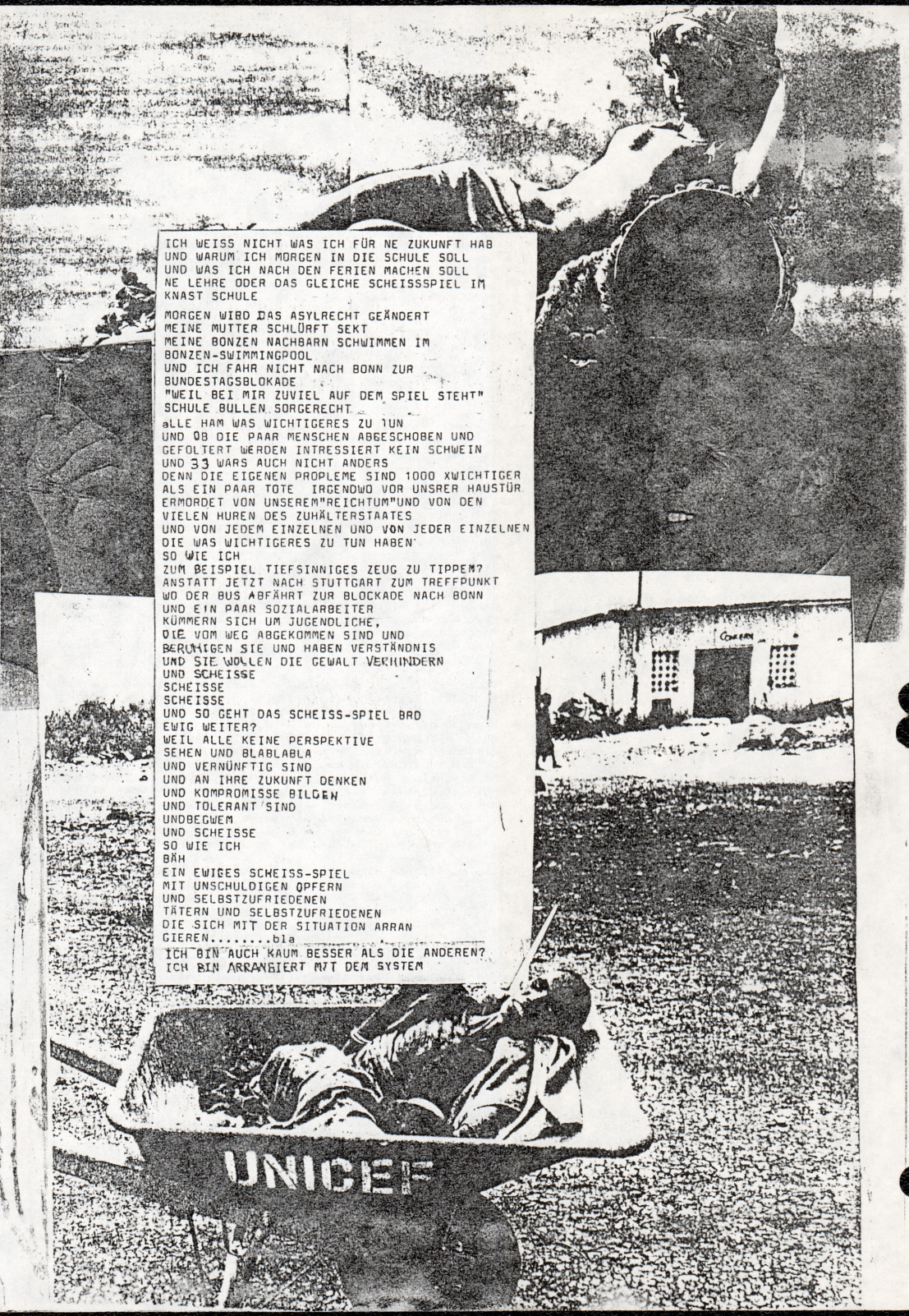


ICH WEISS NICHT WAS ICH FÜR NE ZUKUNFT HAB
UND WARUM ICH MORGEN IN DIE SCHULE SOLL
UND WAS ICH NACH DEN FERIEN MACHEN SOLL
NE LEHRE ODER DAS GLEICHE SCHEISSSPIEL IM
KNAST SCHULE

MORGEN WIRD DAS ASYLRECHT GEÄNDERT
MEINE MUTTER SCHLÜRFT SEKT
MEINE BONZEN NACHBARN SCHWIMMEN IM
BONZEN-SWIMMINGPOOL
UND ICH FAHR NICHT NACH BONN ZUR
BUNDESTAGSBLOKADE
"WEIL BEI MIR ZUVIEL AUF DEM SPIEL STEHT"
SCHULE BULLEN SORGERECHT
aLLE HAM WAS WICHTIGERES ZU TUN
UND OB DIE PAAR MENSCHEN ABGESCHOBEN UND
GEFOLTERT WERDEN INTRESSIERT KEIN SCHWEIN
UND 33 WARS AUCH NICHT ANDERS
DENN DIE EIGENEN PROPLEME SIND 1000 XWICHTIGER
ALS EIN PAAR TOTE IRGENDWO VOR UNSRER HAUSTÜR
ERMORDET VON UNSEREM"REICHTUM"UND VON DEN
VIELEN HUREN DES ZUHÄLTERSTAATES
UND VON JEDEM EINZELNEN UND VON JEDER EINZELNEN
DIE WAS WICHTIGERES ZU TUN HABEN
SO WIE ICH
ZUM BEISPIEL TIEFSINNIGES ZEUG ZU TIPPEN?
ANSTATT JETZT NACH STUTTGART ZUM TREFFPUNKT
WO DER BUS ABFÄHRT ZUR BLOCKADE NACH BONN
UND EIN PAAR SOZIALARBEITER
KÜMMERN SICH UM JUGENDLICHE,
DIE VOM WEG ABGEKOMMEN SIND UND
BERUHIGEN SIE UND HABEN VERSTÄNDNIS
UND SIE WOLLEN DIE GEWALT VERHINDERN
UND SCHEISSE
SCHEISSE
SCHEISSE
UND SO GEHT DAS SCHEISS-SPIEL BRD
EWIG WEITER?
WEIL ALLE KEINE PERSPEKTIVE
SEHEN UND BLABLABLA
UND VERNÜNFTIG SIND
UND AN IHRE ZUKUNFT DENKEN
UND KOMPROMISSE BILDEN
UND TOLERANT SIND
UNDBEGWEM
UND SCHEISSE
SO WIE ICH
BÄH
EIN EWIGES SCHEISS-SPIEL
MIT UNSCHULDIGEN OPFERN
UND SELBSTZUFRIEDENEN
TÄTERN UND SELBSTZUFRIEDENEN
DIE SICH MIT DER SITUATION ARRAN
GIEREN.....bla

ICH BIN AUCH KAUM BESSER ALS DIE ANDEREN?
ICH BIN ARRANGIERT MIT DEM SYSTEM

duard-Spranger-Gymnasium

Filderstadt
Kreis Esslingen
Tübinger Straße
Telefon (07 11) 7003-260
Telefax (07 11) 707 98 90

Eduard-Spranger-Gymnasium
Tübinger Straße, 7024 Filderstadt, Postfach 1309

Sehr geehrte Frau X
sehr geehrter Herr X

die Klassenkonferenz hat heute den Schulausschluß auf Zeit (2 Wochen) Ihres Sohnes X beschließen müssen. Das fortgesetzte Fehlverhalten X und seine laufenden zielgerichteten Verstöße gegen das Schulrecht und die Schulordnung, was in zwei weiteren Einträgen in diesem ersten Schulhalbjahr (wiederholt unentschuldigtes Fehlen; wiederholtes Zuspätkommen mit Unterrichtsausschluß) gipfelte, sind unträgbar geworden. Sorgen bereitet der Klassenkonferenz seine insgesamt aversive Grundhaltung gegen die Schule als ein Ort der Ordnung und des Rechtes, wobei besonders die Mitschüler vor dem negativen Beispiel geschützt werden müssen.

Gleichzeitig kündigt die Klassenkonferenz einen vierwöchigen Schulausschluß bei weiterem Fehlverhalten an; im fortgesetzten Fall droht die Konferenz den endgültigen Schulausschluß an. Obwohl X Fehlverhalten seit der 8.Klasse bis in die 10. Klasse unverbesserlich anhält, hoffen wir dennoch, daß er es nicht zum endgültigen Schulausschluß kommen lassen wird.

Aus pädagogischen Erwägungen erhält X die Auflage, während des zweiwöchigen Schulausschlusses an jedem Nachmittag von 14.00 - 16.00 Uhr den versäumten Unterrichtsstoff unter Aufsicht des Rektorates nachzuarbeiten. Der Schulausschluß beginnt mit Donnerstag, 4.Februar, und endet mit Mittwoch (einschließlich), 17.Februar 1993.

Mit freundlichen Grüßen

Schulleitung

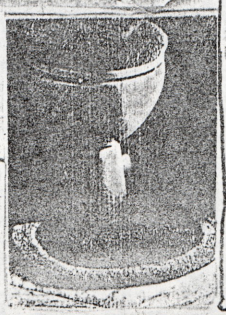

ABT.
Schlechte
Witze:
das Eduard-Spranger-Gymnasium

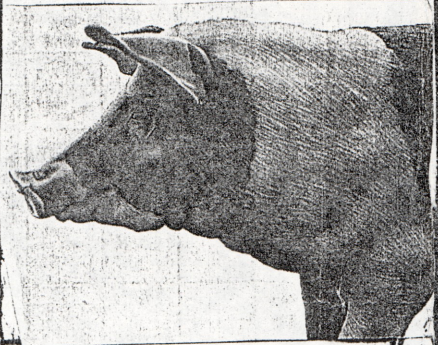

Sehr geehrter Herr X !

Ihrem Brief vom 13.12.91 muß ich leider - nach erneuten Verstößen Ihres Sohnes X - in zwei Punkten entgegentreten:

1. Sie schreiben, daß Sie einem Eintrag von Frau X widersprechen "und damit auch dem Rektoratsarrest", der von mir als Schulleiter ausgesprochen wurde. Gegen Erziehungsmaßnahmen auf dieser niederen Ebene gibt es kein Widerspruchsrecht, erst gegen den Schulausschluß als Verwaltungsakt könnten Sie Widerspruch einlegen, mit dem sich dann die Schulkonferenz (bestehend aus 3 Elternvertretern, 3 Schülern, 6 Lehrern und dem Schulleiter) befaßt.

2. Weiter schreiben Sie, daß es sich bei Ihrem Sohn wohl um pubertäre Erscheinungen handele, "die von guten Pädagogen in die richtige Bahn gelenkt werden könnten". Die ersten Pädagogen des Kindes sind die Eltern und bei ihnen bleibt auch vorrangig die Erziehungspflicht; die schulische Erziehung übernimmt nur subsidiäre Aufgaben. Um so bedauerlicher ist es, wenn es nach Ihrem Schreiben Ihrem Sohn so erscheinen muß, daß Sie mit der Schule im Sinne einer unterstützenden Erziehung keine gemeinsamen Vorstellungen haben und sein Fehlverhalten anders bewerten; so wird er wohl kaum eine Veranlassung sehen, sein Verhalten zu korrigieren, und die guten Pädagogen, die Sie wohl in der Schule vermissen, stehen auf verlorenem Posten.

Welche schädliche Wirkung dies neuerlich auf das Verhalten von X hat, zeigen zwei Vorfälle, die sich seit Ihrem Brief bereits wieder ereignet haben: Seine Englischlehrerin, Frau X eine sehr gute und von den Schülern geschätzte und beliebte Lehrerin mußte X einen Strafeintrag geben, weil er ihr in unverschämtem Ton begegnet ist. Herr X, der Geschichtslehrer, führte bei mir als Schulleiter Klage gegen X, weil er als einziger der Klasse das ganze Halbjahr über bisher nicht sein zu führendes Geschichtsheft vorgelegt hat, das - nach Ankündigung bereits zu Beginn des Schuljahres - zur Benotung der Gesamtleistung herangezogen wird; das ist Leistungsverweigerung. X bewegt sich mit diesem Verhalten derart am Außenrand der Klasse, daß die Situation auch für die Klasse unerträglich geworden ist. Ich



leiten muß. 2

Der in meinem Brief vom 07.12.1991 ausgesprochene Rektoratsarrest wird hiermit förmlich auf Montag, den 20. Januar, ab 14 °° Uhr festgelegt, nachdem die angebotene freie Terminvereinbarung der amtierenden Klassenlehrerin, Frau X von X in Unfreundlichkeit abgetan wurde.

Selbstverständlich stehe ich Ihnen und Ihrer Frau zu einem von Ihnen in Ihrem Brief angezeigten Gespräch auch außerhalb der üblichen Dienstzeiten zur Verfügung.

Mit freundlichen Grüßen

Willi-K. Krawatte, EDV
Schulleiter

# REVOLUTIONÄRE 1. MAI DEMO STUTTGART

Ich hab die "Zeitung für den rev. 1. Mai gelesen,und da mir das sehr zugesagt hat,was da drinstand,bin ich hin, auch in erinnerung an letztes Jahr,wo für Stg. relativ viele Leute für ne Demo gekommen sind. Dieses Mal gabs allerdinx keine Festnahme und keine Randale, nur für den Fall,das ihr jetzt wieder neStory erwartet. Der DGB hat keine eigene Demo auf die reihe gekriegt,nur ne Kundgebung, die Gewerkschaftsbasis hatte ne unabhängige Demo zur K(scheiß K,dauernd bleibts hängen!)Kundgebung gemacht.Aber bekanntlich ist der DGB eh'n Arbeiterinnenbesänftigungsinstrument der'Arbeitgeber' bzw.Wegratzionalisierer,z.B. der ganze Sozialpartnerschafts Scheiß,kein Eintreten für die Menschen,die nicht im DGB sind Streikbrecherkohle nach GB schicken....den Bonzen den Rücken freihalten halt. Um 12 Uhr hat dann auch die Demo (unsre) angefangen,und zwar unter dem Motto"Klassenkampf statt Sozialpartnerschaft" Ich mein,wir ham auch nich grad das kleinste Haus,im gegenteil. Aber da kann ich au nix dafür.

Manchmal denk ich,so isses in Kreuzberch, nur halt anders.bla. weil nämlich(hört hört!) es hier nicht so oft vorkommt,daß soviel Menschn,die nicht nur dumm labern ,sondern auch das was sie sagen (versuchen) zu leben,zusammenkpmmen.Nach der Demo hab ich erstmal die Anderen verloren,aber wir ham uns dann später in der Wanne getroffen.Die wurde in der Zwischenzeit übrigens mal geräumt, aber dann gleich wiederbesetzt. Die Schwabe ist übrigens auch noch nicht abgerissen oder so,aber Hauptsache,die Leute rausgeschmissen.Fuck the Power! Eischä und Kedder sind aufs Dach und ham treniert,was kann sich wohl jedeR Inseiderin denken,und das Dach ist soo geil,echt!Leicht schräg,voll in der Sonne,über der Stadt,einfach geil!Nur das die 1e Hälfte voll mit Scheiße is,so alle 2m 1 Haufen,is vielleicht nicht so geil,aber z.Z. ham die dort weder Wasser noch strom (dank Stadt).Auf der anderen Seite könnte mensch mal n schönen Nachmittag verbringen...

In Berlin gabs 169 Verhaftete,aber außer der Randale hat die Presse nix gebracht,nur so'n DGB-Zeug,aber alles im sinne von wie vertusche ich die Wahrheit,bzw verdrehe sie. Ich würd gern wisseh,ob sich die 169 Verhaftungen gelohbt ham. Aber die Kack-Medien reduzieren alles auf "steinewerfende Chaoten". und die Chaotinnen??

Wir wissen, daß weder der DGB, noch die bürgerlichen Parteien unsere Interessen durchsetzen werden. Wir wissen, daß es an uns selber liegt. Gegenmacht von unten zu schaffen.

**Gehen wir am 1.Mai gemeinsam auf die Straße**

- ★ gegen Lohnraub und Sozialabbau
- ★ gegen Spekulanten, Makler und Miethaie
- ★ gegen Nazibanden und faschistischen Terror
- ★ gegen rassistische Flüchtlingspolitik
- ★ gegen sexistische Agression
- ★ gegen die Unterstützung des türkischen Regimes
- ★ gegen die Massaker am kurdischen Volk

Abends sind wir in die Gutenhalle,wo wir dann alle Ultra-Fett ziemlich früh eingeschafen sind. Am nächten morgen hat dann jemand bemerkt ,daß ich auf ner toten Maus geschlafen hab,aber das war dann auch vollends egal,da wars eh alles zu dreckig um den Spaß dort zu wiederholen.und Viellei cht hätte nicht regnen sollen.

Ich bin auch kein Bonze,und will es auch nicht sein.Genug gerechtfertigt.Auf jeden Fall waren wir weniger als letztes Jahr,aber so ca.800-1000 warn wir schon.Die Sonne hat geschienen(?),nette Leute Menschen,gute Mucke,gute Stimmung,einfach schön!Es hamm nur noch die Cops gefehlt,die im Steinhagel flüchten,aber von sowas kann

Sonst:Urteil:Ein guter Tach!

Bis auf den einen Nazi-Bürger,der mit der Rechten Hand zum Gruß am Fenster gestanden is,als wir vorbei sind.Kill'em All!

DGB-Kundgebung mit Hocketse

## West-Unterstützung für Streik im Osten

mensch in Sgt.eh nur träumen,es den Pigs mal heimzuzahlen. Es war ne geile,friedliche Demo, bis darauf,das bei der Zwischenkundgebung so'n Fetter Normalbürger aus dem ca.12. Stock die Demo angepöpelt hat,im Feinrippunterhemd und vielleicht noch mit ner Bierdose in der hand,weiß nich mehr genau,aber passen täts.Die Redebeiträge waren auch gut,da weiß mensch mal wieder,warum mensch eigendlich auf ne Demo geht, und das es immer einen Grudd gibt,was zu machen. Die Bullen ham sich ausnahmsweiß mal zurückgehalten,und in der Presse kam meiner Information.. na ch nix,ohne Randale keine negative Presse,also gar keine. Am Schluss dann noch'n Platzregen,meine ollen Airwalks sind gesch,hwind sehr naß geworden,ca.90% Wasser.Am Schluß gabs dann noch'n Strassenfest auf'm Marienplatz(?.

zis zerschlagen wurden, auch neue werde wieder von „Ewiggestrigen braunes Gedankengut" verbreitetet. Er rief dazu auf, den „rechtsradikalen Rattenfängern" das Handwerk zu legen.„Frieden und Freundschaft" sei ein weltweit einigendes Motto bei den 1.-Mai-Feiern. deshalb forderte Hack die Verantwortlichen im ehemaligen Jugoslawien auf, den Krieg sofort zu beenden.

Der „Türkische Arbeiterbund" mit rund 1400 Teilnehmern sowie ein „spontaner" Demonstrationszug der „Neuen türkischen Linken" mit etwa 800 Teilnehmern waren vom Berliner Platz zum Schloßplatz gezogen, vom Ostendplatz kam der „Initiativkreis Gewerkschaftsbasis" mit rund 1000 Teilnehmern zur DGB-Kundgebung. „Der 1. Mai bleibt unser Kampftag" – diese Parole ging nach den kämpferischen Kundgebungstönen auf der internationalen Hocketse mit dem schwäbelnden Südfunk-Plauderer Hans-Dieter Reichert völlig unter. Unter Kebab-, Würstchen- und Schweinestenk-Rauchschwaden hockten die Gewerkschafter beisammen, genossen das Titi-Winterstein-Quintett mit Sinti-Musik und den schwäbischen Blues von Goißhannes. Die Kinder amüsierten sich beim Zauberer Bastino oder beim Spielmobil. „Vorbeugend eingreifen" mußte die Polizei lediglich am frühen Nachmittag. Sie drängte etwa 150 türkische Kurden und einige Alternative ab, die den Auftritt der Janitscharen-Kapelle aus Istanbul (siehe auch Seite 18) als „faschistische Provokation" des türkischen Konsulats verstanden und versuchten, den Auftritt der Militärkapelle zu verhinden. Die Kurden und Alternativen gehörten zu den etwa 1200 Teilnehmern der vom Karlsplatz gestarteten „Revolutionären 1.-Mai-Demonstration", die nach der DGB-Kundgebung zu ihrem Fest auf dem Erwin-Schoettle Platz marschierten. akw

*Erstmals Hocketse statt Demo zum 1. Mai: So läßt sich's der Kundgebung des DGB gemütlicher lauschen.* Foto: Michael Schulz

## Festnahmen bei Krawallen in Berlin

**BERLIN (rtr). Bei gewalttätigen Auseinandersetzungen zwischen linksgerichteten und autonomen Gruppen und der Polizei in Berlin sind am Samstag 169 Demonstranten vorläufig festgenommen worden. Gegen 115 von ihnen seien Strafverfahren vom Vorwurf der Sachbeschädigung bis hin zu schwerem Landfriedensbruch eingeleitet worden, erklärte die Polizei. Augenzeugen berichteten, bei der „Revolutionären 1.-Mai-Demonstration" hätten die Demonstranten die Polizei mit Molotowcocktails und Leuchtspurmunition beworfen. Die Einsatzkräfte von Polizei und Bundesgrenzschutz seien mit Wasserwerfern und Tränengas gegen die Demonstranten vorgegangen. Es habe Massenprügeleien gegeben. Nach Angaben der Polizei kam es nach dem Ende der Demonstration, an der rund 5500 Menschen teilgenommen hatten, zu weiteren Auseinandersetzungen in den Stadtteilen Kreuzberg und Prenzlauer Berg.**

SPD 3.7.91

## Grüne bezweifeln Selbstmord von Petra Kelly

BONN (dpa). Schlampige Ermittlungen

gestern Nacht habbich noch n bischche n rumgefilosofiert,bzw geschrieben,was mir eingefallen ist,und das war:

HALLO!

Is euch schonmal aufgefallen,daß alles(bzw.nicht alles,gell Domi, ~~ihr Drummer-Fachsimpel-Syndrom aufschreit ,wenn Bands rssistisch sind.Aber Sexismus is ja wieder lustig,oder?So Punk=Ficken Saufen, Musik(oder warum nicht gleich Fressen,Ficken,Fernsehen???)Saufen und Musik is ja oke,aber Frauen sind n nicht nur zum Ficken da,(Heinze und co,ihr Deppen,haltezt Maul.)

Solche Leute,die sich für Anarchos Punx,blablblausw...halten,weil sie ja besser drauf sind als irgendwelche Spiesser-Säcke)können sich auch gleich'ne Sklafin kaufen,die ihnen das bier zum RTL-Glotzen bringt blabla

Eigentlich wollt ich ja schreiben, das wenn Bändz rassistisch oder sexixtisch sind(da auch manchmal) (aber auch nur manchmal und nur von wenichen),dann schreien ja manche auf,weil,dieselbigen ja rassistisch,fasch.undsoweiter ist(ich kann selbst nichtmehr hörn).Wenn sie(die Bänt)allerdinx nur menschenverachtend ist und diese Verachtung(Verachtung und Intoleranzusw gegen Faschosusw is wat anderes)

sich nicht gleich in eines der bekannten Schlagwörter einordnen lässt,juckt es kein Schwein.

Desweiteren,sollte jemand ne Handkranate o.ä. bestitzen,schmeiße er/sie sie bitte auf meine scheiß-S-Schule(Adressé steht irgendwo im Heft?(welch Wortwitz!!),weil ich grad zuviel lernen muß,u.a. wegen den 4 Wochen Haudverbot) und bla .Ich hab sogar was gelernt,und bei Chemi hats sogar was gebracht(bei Mathe nichsoviel)dank Dave.

Eigentlich sollt ich jetzt auch nicht tippen,sondern Franz lernen,aber ich denk ihr wisst selbst wie das so ist.

Außerdem könntet ihr,falls ihr selbst ZinerIn seid,vielleicht'n bischchen Werbung machen,damit ich-n paar mehr als die paar zines(Zahlen währen doch zu peinlich)loswerd' Vertriebe sind nat. auch gesucht, klar.Desweiteren kommt ind der Juso-Schülerzeitung EDDIS in der nächsten Ausgabe 'n Schönhuber-Interview (wg.Toleranz gegenüber Reps,und um ihre Argumente von nem Realo-Grüne "widerlegen" zu lassen.Ich weiß schon,was ich gegen Jusos & Co hab.

Bei meinen Schwester auf der Schul gibts ca.14-jährige,die zu blöd(? sind"Faschismus"auszusprwchen,und die denken,es wäre das gegenteil von Rassismus.Was ist das für eine Zukunft??

Abt.:HEINZE-ARSCHENTATION:

HE,TYPE-O NEG. SINDGARNICH RASSISTISCH.DIE FICKEN JA AUCH SCHWARZE FRAUEN,UND "IF YOU CAN'NT BAT IT OR FUCK IT,KILL IT" IS JA WIRKLICH RASSENÜBERGREIFEND

(KEIN ORGINAL-ZITAT)

# DIE BILD-LEBENSSCHULE

# DU bist durchschaut!

Außerdem kriegt der Domi Star-Allüren(what is dot?)(weiß ich nich), bzw.das Drummer-Fachsimpel-Syndrom und hört Type'o Negative"weil da d die Musik schonwieder so gut is,das ihm die Teckste egal sind"(zitat Ende,öffentl.Angeklacht).Desweiteren:Außerdem ham die Texte,gegen Leute,die auf Kosten vom Staat leben"(Zitat Heinzebzw BILD-Zeitung) Aber Thype'o Neg. sin Rasisten & Sexisten,auch wenn H. meint,des sei nur Negativ-Werbung mit dem Ziel Hoher Behanntheitzgrad.blablabla-. Nochwas für diesen Alles-Was-Mir-Grad-So-Einfällt-Text:Hinters Z kommen ungefähr 1000000e Parkpläze dazu eine Fette Umgehunsstraße,alles für die Scheiß Stadthalle,und eine Pachung Schotter-Rasen weil da ja 1X im Jahr der ach so tradtionelle Pferdemarkt stattfinden muß,und deshalb die Wiede 1,5 m tief ausgehoben wird,um unter die Grasnarbe Schtter und Kies und so zu bringen,so das da auch ungestört Lastwagen fahren können oder so.

Nochwas,mir fällt grad noch ein Sh auf,äh doch ein,Das viele Bands,welche in Richtung Thrash,Grind,DM, Ami-HC(?)eigentlich nicht so viel zu segen haben sondern nur mit der Muche bekannt werden wollen,is nich viel dahinter.Namen weiß ich grad keine,ich bin halt bla,

Ich hör aber selbst so'n Zeug,das kann echt geil sein.Überhaupt achwasweißich.Außerdem hab ich grad'n Sondermüll 55 + 6 gelesen,und mir is aufgefallen,daß die simone viel feier und so schreibt als manch anderes Zine(z.B.No Way?),nicht so jetzt schreib ich mal was punkiges oder so'n Scheiß.

# Ich bin ja so verschossen in meine Sommersprossen

Sie sind wieder da – die Sommersprossen. Haben Sie auch schon welche?

# Prinz Charles hatte Sex-Lehrerin

thes himself wanted to

Germany in tears. After ... e of hi...
all, the b... the sam...
stay so m... en Ma...
return to... he first...
had no oth... t wit...
spend nex... ard of...
days in ... Others hav...

## Amok mit Riesenpanzer

Perth – Ein Australier tobte sich zwei Stunden mit einem gestohlenen 11-Tonnen-Panzer aus. Er walzte drei Polizeiwachen, die Wand eines Gerichtsgebäudes, sieben Polizeiwagen und die Zäune des Präsidiums nieder. Mit Tränengas gestoppt. Motiv: Er hatte einen Prozeß gegen die Polizei verloren.

## Nix Spaghetti!

# Deutsche lieben Schweinebraten

**Hamburg** – Spaghetti, Pizza – nix für Deutsche?

**Nr. 1** auf dem Teller ist der **Schweinebraten** (Umfrage „Der Feinschmecker"). 39,6 kg pro Person – nicht zu mager, möglichst mit Saftkruste.

**Was die Deutschen sonst noch lieben – die aktuelle Liste.**

★ **Bier,** frisch gezapft (144,3 l/Person im Jahr).
★ **VW-Golf,** das beste Mittelklasseauto der Welt (420 000 verkauft).
★ **Fußball,** Bundesliga (883 102 Zuschauer im vergangenen Jahr).
★ **Hunde** (4,5 Millionen).
★ **Das eigene Häuschen** (12,5 Mio. Eigenheime).
★ **Jeden Abend um 8 Tagesschau** (über 5 Millionen Zuschauer).
★ **Lindenstraße** (387 Folgen).
★ **BILD** zum Frühstück (täglich 10 Mio. Leser).
★ **Deutscher Wald** (bedeckt 29 Prozent unseres Landes).
★ **Ausflug** an den Rhein (fast jeder war schon dort).
★ **Videocameras** (Nr. 1 auf der Geschenkliste).
★ **Rudi Carrell** (der beliebteste Gastarbeiter).
★ **Sehnsuchtsziel Österreich** (2,6 Mio. buchen diesen Sommer).

Abt.:Extra für Heinze:

Abt.Schnautzbärte:
oder: DAS SCHNELLE ENDE EINES SCHNAUTZBARTS:

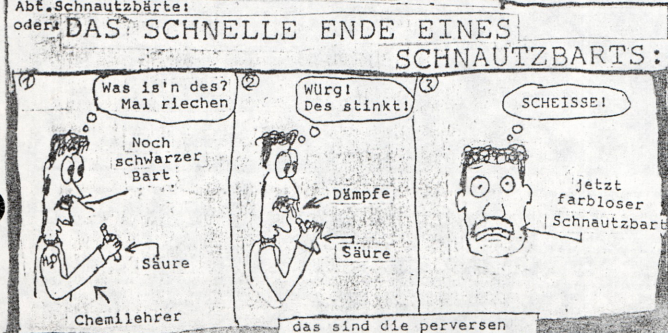


das sind die perversen Fantasien eines Schülers!:

Mathe-Witz:

Treffen sich 2 Winkel. Sagt der eine: „He, bisch du'n rechter?"

# Bürgermeister von Asperg trat zurück

# Sexkrank! Und der Staats-Anwalt ermittelt

Von MARTINA MECKELEIN

**Eine Stadt tuschelt.**

Asperg, sechs Kilometer von Ludwigsburg, am Hohen-Asperg (356 Meter) gelegen, 12 500 Einwohner, ein Krankenhaus – für Mörder, Terroristen und andere Verbrecher. Ein Rathaus in weiß und rosa, ein stellvertretender Bürgermeister.

Ließ sich nach 13 Jahren zum 1. Juni in vorzeitigen Ruhestand versetzen: Asperg Bürgermeister Otto Sinz (45).

Der Bürgermeister selbst ist im Ruhestand. Mit 43 schon. Seit Montag. Über ihn tuschelt die Stadt, seitdem. Er heißt Otto Sinz.

**Es geht um Sex.**

Eigentlich etwas ganz Normales. Wenn es in diesem Fall nicht etwas Abnormes an sich hätte ...

„Er ist krank. Es handelt sich um einen sensiblen Bereich. Ja, die Krankheit ist im sexuellen Bereich anzusiedeln." Es fällt Hans Dahm, dem stellvertretenden Bürgermeister, schwer, diese drei Sätze über seinen ehemaligen Vorgesetzten zu formulieren.

## Amt und Ansehen verloren

Hinter seinen Worten verbirgt sich ein menschliches Schicksal. Das eines erfolgreichen Menschen (9879,17 Mark Gehalt/Monat), der plötzlich einen Abgrund hinunterstürzt. Ganz tief.

**Otto Sinz hat sein Amt verloren – und sein Ansehen.**

Die Stuttgarter Staatsanwaltschaft ermittelt gegen ihn. Weswegen, ist streng geheim.

In Asperg überschlagen sich dagegen die Gerüchte, und eins erzählen die Leute immer wieder: Der Bürgermeister soll sich jungen Mädchen unsittlich gezeigt haben. Auf Parkplätzen in Möglingen und Heilbronn.

**Der Bürgermeister – ein Exhibitionist?**

Dazu der Psychologe Konrad W. Spiral (67): „So etwas ist zunächst oft nur im Unterbewußtsein vorhanden. Wenn es zu schweren Streßsituationen kommt, ist es möglich, daß es unterdrückte ausgelebt

SCHEIßE SCHEIßE, SCHEIßE, SCHEIßE, SCHEIßE, SCHEIßE SCHEIßE SCHEIßE SCHEIßE SCHEIßE

1 BRIEF WÄHREND DES UNTERRICHTS

Anzeige
Kein Führerschein mehr?

# NOCH 'NE PREDIKT

Asperg – romantische Kleinstadt bei Ludwigsburg. Mit der Beschaulichkeit ist jetzt vorbei. Es wird viel über den sexkranken Bürgermeister geredet.

## Täglich Sex: Aber bitte erst ab 30

Ich bin grad zu viel am Predigten schreiben, hier is schonwieder eine, Anstatt dassich mich über Irgendwas aufrege oder so, sollte ich einfach nur das was ich für richtig halt machen ohne dauernd drüber zu philosofieren. das is schonwieder so ne halbe Predigt gewesen, jetzt folgt die nächte!: also:

Wenn du hier lebst, in Deutschland oder in sonst einem kapitalistischen Land, welches sich zum Beispiel mit Werbung zupflastert, oder ähnliche Perversitäten Alltäglich sind, halt'n zivilisiertes Land, dann wirst du voh klein auf versaucht. Dein Denken wird manipuliert, deine Seele gebrochen, dein Glauben missbraucht, dein Fühlen pervertiert. Deine Umwelt ist oberflächlich, scheinheilig und pervers. Ungesund. Durch die Allgegenwärtigkeit der Kälte, des Betons, der Werbung, der Bullen...

Die Werbung dient der Volksberuhigung, sie weckt Verlangen, und sie lässt andere, wichtigere Bedürfnisse in den Hintergrund treten, sie dient der Volksberuhigung, dem Konsum, und so dem Profit der Reichen indem sie mehr Geld machen und es gleichzeitig als Opium einsetzen können.

Überall wird oberflächlicher, entmenschlichter Sex propagiert, und so verseuchen sie unmerklich deine Gefühle. Sie ersetzen die fehlenden zwischenmenschlichen beziehungen und Liebe durch scheinbar glückliche Menschen in Werbung und durch dumme RTL-Kacke. Entweder du wirst ein Depp oder ein. Arschloch. Oder du wirst eine verkümmerte Person immitten von einer Masse von verkümmerten Personen, das kann Aso – Hier – Punk sein, genauso wie ne vereinsamte Oma, die in ihrer Wohnung erst bemerkt wird, wenn die Nachbarn sich durch den Verwesungsgeruch belästigt fühlen. Aber der Großteil der Leute merkt nichteinmal, das er selbst schon so kaputt ist, weil sich alles durch konsum vor Glotze, Alk, oder sonstwas üb rdecken lässt.

PARTNER BÖR

Er sucht sie, Sie such

Oder du wist Punk(im weitesten sinn) oder Künstler oder sowas, du schaffst es, dir einen Freitraum zu schaffen, wenn du nicht dran gehindert wirst(passiert eigentlich fast imm er).

Aber selbst dann hast du noch was vonn ihrer geistigen Verunreinigung in dir, denn du hast es ja noch nicht immer so bewusst gemerkt, was um dich abläuft. Um den Wahnsinn zu begreifen mußt du ihn erst erleben, und dann bist du schon ein Teil davon, bzw er ist ein Teil von dir. Denn sie töten dich von Kind an, sie wollen dir von Kind an deine Menschlichkeit nehmen, ob sie es bewußt tun oder unbewußt (z.B. aus Selbstschutz).

Ich hab keine Lust in einer Welt
zu Leben,
in der nur noch das Recht des
Stärkeren zählt,
wie arm sind wir selbst, das wirs
nicht anders können...

Die Leute reden aneinander vorbei, denn sie sin zu sehr mit ihren eigenen Problemen beschäftigt, sie wollen nur über das nachdenken, was sie selbst betrifft (ich auch)(?).

Bei anderen Dingen geht der Rollade runter, und es is sofort Ablehnung da, oder eine einfache "Lösung". Bei sowas raste ich dann immer aus und ich schrei die betreffende Person an, einerseits is das scheiße, ich verhalte mich genauso wie sie, andrerseitz warum soll ich sie nicht anschrein?

"Ich will mich wehren, begehre auf. Doch sie ... sie beruhigen mich" Geklaut von Jerk). Und so schreie ich nicht und halte mich ein bischen aus, bis ich da schreien darf, wo es keiner hört und wo es keinen Stört.

Wenn ich trotzdem schrei', werde ich aber schnell wieder in die Norm gebracht, wozu gibts die Zwänge (=Normen) denn sonst? Sie, wer immer das ist, stellen dir bei "Fehlverhalten" in Aussicht; Knast, keinen Schulabschluß, keinen Job, kein Geld, keine Wohnung, Ausgrenzung, Verachtung, ... Einsamkeit, Diskriminierung.

Was bringts, wenn ich das aufschrei b?N bischen intellektuelle, zufriedenen-hilflose Depression? Na geil!

## Ein schöner Anblick – oder etwa nicht?

Ein junges Mädchen im Park. Sie zieht ihre Jeans aus, sonnt sich nackt. Ihre blonden Locken fallen fast bis zum Po. Und ist der nicht knackig!

Ein schöner Anblick? Finden auch.

Aber eine Frau will uns das vermiesen. Ida Magli, Italienische Anthropologin. Sie behauptet: „Jedenkich! Der knackige Po ist das Schönheitsideal der Schwulen!"

Liebe Frau Magli. Wer außer Ihnen verwechselt schon einen Männer- mit einem Frauenpo! Sie sollten doch mal ein bißchen genauer hinsehen.

Foto: Franz J. Kuck

## Freiburg

## Kühlschrank kaputt – Mann drehte durch

**Weil sein Kühlschrank kaputt ging, drehte ein Arbeiter (42) im Freiburger Stadtteil Haslach durch. Aus Wut schleuderte er einen Hammer durch eine Doppelglasscheibe seiner Wohnung im dritten Stock. Der Hammer krachte auf die Motorhaube eines Autos. Anzeige wegen Sachbeschädigung.**

# Millionär Wollschläger von Golfball getötet

## Es geschah an Loch 9, er hatte Handicap 21

NEULICH AUF DER METZGER-DEMO:

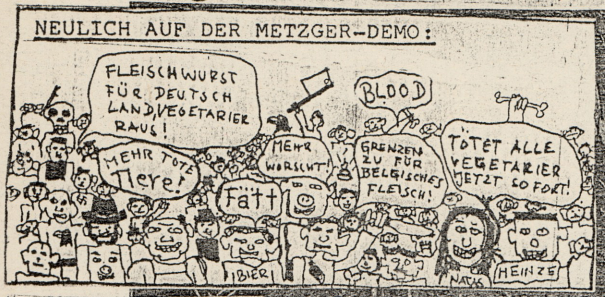


Fingern streifte er sich die Hose ab.

**Und da stand der Bischof!** Ohne Priesterkragen, ohne einen Faden am Leib.

**Nackt stand er vor mir.** Ein muskulöser Männerkörper. Er hatte schwarze Haare auf den Unterarmen und auf der Brust. Seine Beine waren stämmig, aber wohlgeformt. Auf dem linken Knie hatte er ein großes, helles Muttermal, das aussah wie ein Kaffeefleck.

**Gebannt sah ich zu, wie sein Fleisch wuchs . . .**

**Morgen in BILD:**
**Oh, Gott, er schlüpfte in mein Bett . . .**

**Claudia, 16 Jahre:** Also, ich habe immer noch zu kurze Haare, und das ist ein echtes Problem. Ich hab' den Fehler begangen, mir die Haare abzurasieren, und jetzt müssen sie erst mal wieder wachsen. Sonst bin ich ganz zufrieden. Ein charakterlicher Mangel ist vielleicht meine Eifersucht, und ein bißchen zu faul bin ich auch.

### Kirchheim

### Bulle spießte Metzger auf

Beim Verladen in einen Transporter brach am Schlachthof ein Bulle (12 Zentner) aus. Das Tier jagte einen Metzger (40), spießte ihn am Oberschenkel auf. Der Mann flog mehrere Meter durch die Luft. Polizisten erschossen den Stier. Metzger in Klinik.

**»Skat ist das einzige, was ich wirklich kann.«**

*Klaus Töpfer, Bundesumweltminister*

**»Das Regieren geht ja, aber das Telefonieren ist schwierig.«**

*Bernhard Vogel, Ministerpräsident von Thüringen*

# Jelzin kommt: Nur sieben weiße Mäuse

Hemberger ist ein Doppelverdiener. er verdient eine links und eine Rechts ;)

### 22 Zähne gezogen: Arzt muß zahlen

**London** – Englischer Humor? Ein Mann (50) mit Zahnschmerzen sagte beim Arzt: „So wie ich mich heute fühle, können sie alle Zähne ziehen." Der Zahnarzt nahm ihn beim Wort, zog 22mal! Urteil: Jetzt muß er 12 500 Mark Schmerzensgeld zahlen.

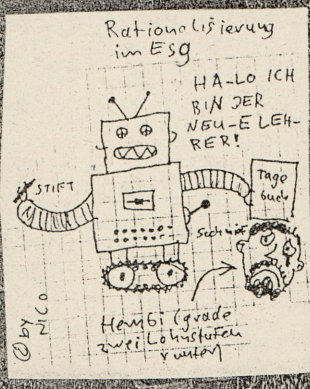

»Harry behauptet, es sei bei den heutigen Möglichkeiten absolut drin, daß aus Engholm, Schröder, Lafontaine und Schmidt-Schnauze mit einem Schuß 'Willy' gentechnisch einen tadellosen Bundeskanzler-Kandidaten zusammenzuklonen, der bis nächstes Jahr aufrecht stehen und in die Kamera reinreden könne. – »Und? Warum tut man's nicht? Aus ethischen Gründen etwa?« – »Genau. Es besteht die Gefahr, daß er aussieht wie Volker Rühe.«

## Michael (9) geht schon zur Uni

**Mobile (Alabama)** – Mit 8 Monaten begann er zu lesen, als Dreijähriger erklärte er den Eltern Algebra.

**Michael Kearney ist das schlaueste Kind Amerikas. Er hat einen Intelligenz-Quotienten (IQ) von über 200 (normal: 100). Er geht zur Universität. Er ist 9.**

Der Wunderknabe schaffte mit 6 Jahren die Highschool. Mit 8 studierte er Geologie. Zur Zeit sitzt er über Lehrbüchern der Anthropologie (Lehre vom Menschen).

**Sein Tag:** 6.30 Uhr frühstücken, um 8.30 Uhr fährt ihn Mutter Cassidy zur Uni. Zwei Stunden Hausaufgaben, dann Gameboy spielen.

**Berufswunsch: Quiz-Profi.** „Da räume ich alles ab."

Michael Kearney (IQ 200) ist schlauer als Einstein (IQ 172).

## Zar Boris Rußland gehört ihm

## Frau aß ihren Mann auf – in 4 Gängen

**Los Angeles – Eine Frau (24) ißt ihren Mann (56). Sie kocht aus ihm ein schauriges Festmahl, verspeist ihn in vier Gängen.**

„Ich habe ihn köstlich zubereitet, mit Barbecue-Sauce und Olivenöl, wie im Restaurant", sagte Omaima Nelson vor Gericht.

● **Zuerst erschlug sie** ihren William, einen Piloten. Sie zog ein rotes Abendkleid an, rote Pumps, einen roten Hut – „Lady in Red".

● **Sie zog der Leiche** die Haut ab, entfernte schnippelnd Penis und Hoden.

● **Den Schädel** steckte sie in den Backofen (225 Grad), rösstete ihn. Die Hände briet sie in einer Pfanne.

Aus den Rippen machte sie „Spare Ribs". Die Leber zerhackte sie, dünstete Geschnetzeltes. Die Überreste packte sie in Müllsäcke.

Nach dem Leichenschmaus stieg sie auf die Waage: Sie nahm 8 Pfund zu, wiegt jetzt 115 Kilo: „Mein William war lecker, so süß, so pikant."

Die Gutachter sagen: Sie ist ein Monster! Es gibt keine Erklärung für ihren Kannibalismus.

Die geborene Ägyptern konnte keinen Moskito töten, arbeitete in einer Beratungsstelle für vergewaltigte Frauen.

**Urteil: 27 Jahre.**

Die schöne Kannibalin Omaima (24).

**Anja, 16 Jahre:** Ich bin lieb und nett, manchmal raste ich zu schnell aus, und Günther meint, ich wäre geizig – das stimmt aber nicht. Und rein äußerlich hätte ich gerne meine blonden Haare wieder. Was ihr jetzt seht, ist nämlich gefärbt.

**Günther, 16 Jahre:** Mein Aussehen mag ich. Besonders meine Haare – weil meine Eltern sie nicht mögen. Im großen und ganzen finde ich mich ziemlich prima! Die Ohren stehen vielleicht ein bißchen zu sehr ab. Dafür finde ich meinen sportlichen Körper toll. Insgesamt bin ich immer nett und gut drauf.

## BILD-Leser wählen

# Aus dem Jugendgemeinderat

## Radwegführung: Ansicht des Jugendgemeinderates setzt sich durch

Zu einem erfreulichen Ausgang kam am Montag die Diskussion über die Radwegführung im Bereich des Parkplatzes P1

Der Gemeind
den Radweg
eine sich nic
rung zu ermö
meinderat in
Folgende Üb
1. Ein Radwe
cherheit biete
angenommen
fahren den k
heit).
2. Der versch
den, weil sich
Möglichkeiten
so die lästige
3. Kommt zu a
dazu, ist das
Rad unterweg
innerhalb wen
zen wollen, v
schweigen.

Sicherheit für Radfahrer kann nur ein Radweg gewährleisten, der benutzt wird. Daher sind die Forderungen nach einer kreuzungsfreien Erschließung zwar gut gemeint, entsprechen aber hinsichtlich ihrer Praktikabilität nicht der Realität. Insofern freut sich der Jugendgemeinderat, daß sich seine Ansicht durchgesetzt hat (bei einer früheren Abstimmung war die Ablehnung des Antrags bei Stimmengleichheit (4)

PROTOKOLL JUGENDGEMEINDERATSSITZUNK

"die JGR-Sitzung ist eröffnet"
(Einruf:"Recht so!")
Ph.M.:"Die Frage für die Zukunft dieses demokratisch gewählten Gremiums ist eindeutig folgende:'Was geht innerhalb einr Bockwurst während des Verspeisens(Einwurf:MIJAM)vor?? Wie verhält sich eine Wurst während und nach der Pupertät/ (Einwurf:Ja wie denn??)Die Antwort ist klipp und Klar!(CDU-Fraktion: Huldigt der Wurst,Huldigt dem Führer!SPD:Buuuuh!):Wie WIR!(Donnernder Applaus)Damit wäre auch ein wichtiger Schritt bzw eine wichtige Erhenntnis im Kampf gegen EXTREMISMUS und GEWALTgetan!(Zuruf:HörtHört!) Auch wenn die Bockwurst tatsächlich so Fühlt wie wir(Zuruf: Demokratie braucht wutstige bürger!)müssen sie dennoch umweltfreundlich entsorgt werden!Daher möge der JGR beschliessen:An allen filder städter Radwegen(zuruf der SPD-Fraktion:Das Wort,er hat das heilige Wort gesagt!CDU:Er hat Radweg gesagt!Steinigt ihn!werft den Purschen su Poden!)Bockwurst-Recyclink-Container aufgestellt werden,denn ---- Fettstoffe sind Rohstoffe!(Zwischenruf GRÜNE:Demokratie lebt von Toleranz!)( zuruf Giesbert Brüll,CDU:Recht hatter da!Toleranz!Sieeeg Heeeil.)(Michael Blume,auch CDU:Das ist zwar noch auf dem Boder der Frdemkr. Grundordnung,aber davon muß ich mich doch distanzieren!)Ruhe,meine Herrschaften,seien sie doch ruhig!(Haltz maul du Radfahrer!)Meinugsfreiheit!BLA!Punktuelle Beleuchtung und Konteiner sind die Wahre Erkenntnis!Kehrt um!(Weitere Zurufe,SAALSCHLACHT BRICHT AUS,CHAOS,ÜBERALL ANARCHIE, SONDEREINSATZKOMMANDOS REUMEN DEN SAAL)
Einsatzleitung:"Die Sitzung ist geschlossen"

# Der Millionen-Depp von St. Pauli

**Sex-Orgien in Rio, aber er wollte lieber seinen Hund**

Der liebe Pitbull „Champ" (5). Er brachte Andy in den Knast.

Andy (33), der Millionen-Dieb & Depp. 1 Mio.

Nach dem Tod des Schwagers **Max Greger macht wieder Musik**

Freitag,9.Mai 9trei.
SKINNER BOX/RAD WAR/irgend ne Oil-Band
Die Yvy und der Jörch ham sich verlobt,und da war halt dann Party.
Die 1.Band war SKINNER BOX,mit Mucke in richtung frühe TOXO,bloß dreckiger.Das 1. Mal wo ich se gesehen hab,warn sie noch übler.Aber echt gut,so.Die ham wohl weniger den Anspruch musikalisch besonders professionell zusein,sondern eher,daß es Spaß macht.Dann die besagte Oil-Band,welche zu 4/5 aus Glatzen besteht,bis auf den Schlagzeuger, welcher früher anscheinend bei den BLUMEN DES BÖSEN geschlagen hat.
Die hab ich nicht gesehen,aber ihre Texte sollen halt 100% Politik is mir doch scheißegal-Stmxkbier gewesen sein.(linxradikal,rechtzradikal,das ist mir doch scheißegal ).Meine Meinung dazu is ja wohl klar,dda?Als wir zuruch kamen hatten RAD WAR angefangen,ich find die Mucke echt geil,so hab' ich auch'n bischen abgebänkt.So Thrash-Core oder sowas könnt mensch das bezeichnen.
Es warn schon ziemlich viele Punx da,war sozusagen ein Punker Innen-Fest.blabla...
Und ich war auch ziemlich fett und es war'n geiler Abend.
Gestern mittag is der Henning und der Eiger gekommen und wir sin gemütlich draußen in der Sonne gesessen wo wir Zitronen gehört ham und außerdem war gerade das neue Fein bild in den Briefkasten geflattert gekommen,es war halt schön!
Später sind wir dann ins Z,nachdem ich mir noch ein T-Schirt gemacht hab,wo"WHO THE FUCK IS SID VICIOUS?" draufstand,und ich hab schon das schlimmste befürchtet so Mord wegen Lästerung oder so, denn immerhin sollte ja der Neujahrspogo stattfinden...(wurde verlegt)
Ach so,wir sind ja zuerst noch an nen Anker,wo ich gemütlich Käsespätzle(mit Nachschlag!!!)gegessen hab,und bla.
Im Z wars halt auch wieder geil, besonders kultig auch,dass wir einen Spucki gefunden(wir ham ihn garnich gesucht)ham,wo"UFBASSE I DILLMANN ,WÄHLE! OBERBÜRGERMEISTERWAHL-93 draufstand,da kam dann auch gleich 1 Typ aus Darmstadt,welcher uns erklärte,daß die bärtige Fast-Glatze der Sänger der in Darmstadt ansässigen Punk-Band sei,welcher sich zur OB-Wahl aufstellen hat lassen.
Das war dann natürlich dann der Kult des abends,und dementsprechend ,ja was dementstsprechend??? Es war halt wieder lustig, und als die Mucke aus war,kamen entweder "Weider,weider-Rufe,oder "Ufbasse!Dillmann wähle!..."
Um 2 oder so war ich dann glücklich(aber nüxhtern zuhause,und siehe,es geht auch ohne Alk & Drogen,gut draufzusein).
Dann hab ich noch'n bischen 1. Mai-Demo-Bericht gelayautet und bin in die Heia.
Morgens(Sonntach)wache ich auf, und erfahre,daß in 40 min.oder so,der Bus nach Stg.aufen großen Flohmarkt fährt,meine Schwetzer hat schon alles organisiert, mal wieder.In Stuttgart alles voll mit Punx,Hippies,Freaks,und Mischungen aus demselbigen,und ich hab mir'n Comik und noch anderen Krusch gekauft.Comiks sind geil (nich so'n scheiß wie Micky maus oder so)!Als wir gerade heim sind zum Bus, stand da eine Wanne (zu teutsch:Bullenbus)und 2 Roboter,welche Dunkelhäutige kontrolliert ham,so Ausländergesetz-schikane-mässig.Arschlöcher!
Später hab ich gedacht,warum hab ich nix gemacht,bzw warum hat niemand was gemacht.Dann:Aber was denn? ne Antwort weiß ich nicht
Warum ich euch mit meinem Tagesablauf beschäftige,weiß ich nich wen interressiert denn das?
Schreibt mal Leserbriefe!

**Giftfässer in Schönberg:** „Zweifel an der Dichtigkeit der Deponiebasis"

# -DER DURCHSUCHUNGSBEFEHL (leicht gekürzt)

Staatsanwaltschaft Stuttgart
Az.: 4 UJs 1534/93

Amtsgericht Stuttgart
Az.: 28 Gs 1166.2/93

Datum: 12. Mai 1993

Antrag

Datum: 12 Mai 1993

Beschluß

In dem Ermittlungsverfahren

gegen Unbekannt

wegen öffentlicher Aufforderung zu Straftaten (§ 111 StGB) und Diebstahls

wird gemäß § 33 Abs. 4 StPO ohne vorherige Anhörung

aufgrund der §§ 94, 95, 98, 103, [illegible] StPO i.V.m. § 74 d StGB

**Alles, was Ihnen auf der IGA blüht. Per Knopfdruck.**

die Durchsuchung

der Räume und Nebenräume sowie der Personen und Sachen im BI-Laden, Neckarstraße 73, 7000 Stuttgart 1

(X) die Beschlagnahme folgender Gegenstände

Plakate mit einer Einladung zur "Anti-IGA-Fete" am Freitag, 14. Mai 1993 ab 20.00 Uhr im BI-Laden,, Neckarstraße 73

(X) zur Sicherstellung

von Diebesgut in Form von IGA-Souvenirs und anderen vom IGA-Gelände entwendeten Gegenständen.

In dem Veranstaltungsplakat zur "Anti-IGA-Fete" wird unmißverständlich dazu aufgerufen "IGA-Souvenire" mitzubringen, da eine diebische Tombola (Spenden erbeten!)" stattfinden werde. Durch den darunter angebrachten kopierten Zeitungsausschnitt vom Diebstahl von IGA-Souvenirs aus zwei Vitrinen im IGA-Gelände am 30. April 1993 wird der entsprechende Bezug hergestellt.
Die öffentliche Aufforderung in dem Plakat zur Begehung eines Diebstahls (§§ 242, 243 StGB) stellt eine strafbare Handlung im Sinne des § 111 StGB dar, die durch jede vorsätzliche Verbreitung des Plakates in Kenntnis des Inhalts erneut verwirklicht wird. Das Plakat unterliegt damit der Einziehung gemäß § 74 d StGB. Zur Sicherung dieser Einziehung ist die Beschlagnahme der Schriften anzuordnen, nachdem diese gemessen an dem öffentlichen Interesse an einer unverzögerten Verbreitung nicht außer Verhältnis zu der Bedeutung der Sache steht.

Es ist zu vermuten, daß die Durchsuchung zur Auffindung von mitgebrachten zur Verwendung oder Vernichtung im "BI-Laden" vorgesehenen entwendeten IGA-Gegenständen und Souvenirs führen wird. Diese Gegenstände können als Beweismittel für die Untersuchung von Bedeutung sein.

Gegen diesen Beschluß ist das Rechtsmittel der Beschwerde zulässig. Die Zulässigkeit der Beschwerde entfällt jedoch in der Regel, wenn der Betroffene durch die Maßnahme nicht mehr beschwert ist.

gez. Reichenter

Richter/in am Amtsgericht

Ausgefertigt - Beglaubigt
Stuttgart, den 12 Mai 1993
Urkundsbeamter der Geschäftsstelle
des Amtsgerichts Stuttgart

Justiz Obersekretär Schmid

IGA: Märchentage

BI-Laden durchsucht

## Bei Anti-Iga-Fete erschien Polizei !

Die Räume des BI-Ladens in der Neckarstraße wurden am Freitag von 20.40 bis 21.45 Uhr von der Polizei durchsucht. Die Beamten stellten gestohlene Gegenstände sicher. Anlaß der Aktion war ein auf dem Iga-Gelände aufgetauchtes Plakat mit dem Hinweis auf eine „Anti-Iga-Fete" am 14. Mai in der Neckarstraße: „Tolle Preise gibt es für die, die massenmäßig am meisten Iga-Souvenirs anschleppen. Außerdem gibt es eine diebische Tombola." Die Behörden sahen darin eine Aufforderung zu Straftaten. Vermutet wurde, daß bei der Tombola Iga-Werbeartikel verlost werden sollten. [illegible] der Nacht auf den 30. April [illegible] dem Gelände gestohlen [illegible] die Beamten konnten bei der Durchsuchung lediglich zwei Iga-Fahnen, einen Iga-Wegweiser, Plakate und 30 Tombolalose beschlagnahmen. pl

STN 4.5.93

## DOKUMENTATION

Also,da der D[illegible] vergessen hat
n Bericht von der Durchsuchung
des BI-Ladens zu schreiben,und
ich auch zu faul bin,nur folgen
des:DIE PRESSE LÜGT
DIE BULLEN SIND SCHWEINE
und die Durchsuchung hat stattge
funden damit der Ruf der Neckarstr.
vollends an den Arsch geht,weil die
ehemalig besetzten Häuser mitsamt
BI-Laden der Bonzen-Stadtplanung
weichen soll.Bullen & Bonzenstadt
Terminieren!

**Was ist die IGA über haupt?**
IGA heute ....und morgen

# SCHÖNES WOHNEN

OK,ich muß zugeben(ehrlich!)daß zuwenig Abwxlung vorhanden war,aber irgendwie hab ich z.Z. kein'Bock,soviel ach so Lustiges Zeug zu Schreiben,oder Konzert berichte zu tippen oder so,wail mir zuviel anderer Mist im Kopf rumschwirrt. Vielleicht wirds das näxte mal wieder besser,so mehr lebenzlust und bla. Mal sehen.Jetzt muß ich die seite noch vollkriegen,damit ich endlich kopiern gehen kann.Aber mir fällt nix ein außer vo n dem 25-jährigen Jubi BLAH um meiner geliebten Schule zu berichten,und das is ja wahrlich nich intressant.Dann laß ich halt n bischen Blaz um die Post zu bescheissen,nach dieser ... darf in einer Büchersendung nämlich kein Brief bzw Zettel o.ä.drinsein.Wenn ich dir dieses Teil also Persönlich schicke,wird hier etwas stehen:

und zwar:

TACH SIGE! (reinlich!)

Wann kommts neue Feinbrot?

Was geht sonst in HH und Umgebung

Kannst du vielleicht in bisseren Weiterung machen, halt nur an Leute schicken, dessen Zines nicht von Faschos oder "rechten" sind oder so gelesen werden. THANX KONRAD

Von der Anti-Seiters-Demo hab ich h auch kein Bock,soviel zu berichten außer:Stuttgarter Zeitung haltz Maul und daß die Bullen Leute zusammenges schlagen ham,welche die Veranstaltung des Bundesrassenministers,welcher seine WählerInnen zur Festung Europa einschwören wollte bzw. eingeschwört hat.mindestens 1e Verhaftung. Marbach is scheißeweit weg. Leute,kauft euch Knarren und Legt Nazis um,ich bin zu feige.


Brekkies
Gute Mahlzeit Rind oder Huhn
1 kg Packung je 3.99


## Ein Polizist im Koma

Seine Schädeldecke ist aufgerissen. Das Blut läuft auf die Straße. Was ist passiert? Der Beamte (41, verheiratet, 4 Kinder) wollte in Bayonne (Frankreich) aufgebrachte Fischer stoppen, die gegen Billigimporte demonstrierten. Plötzlich zischte eine Leuchtspurgranate, traf ihn am Kopf. Operation, seitdem im Koma.

- **„My Way", Sinatra!**

Erst trinkt er einen „Jack Daniels", dann singt er (ab 20 Uhr, „New York, New York", „My Way"). Neues Schloß, 5400 Karten verkauft, noch Plätze. Gegen 18 Uhr fährt Sinatras Mercedes-Konvoi (kommt vom Flughafen, Weinstei-e) über die Planie ein. Ab 22 Uhr die gleiche Strecke wieder zurück.

WIR MÜSSEN VERRÜCKT SEIN.

25.9.

NOCH EINE ÜBERFLÜSSIGE SEITE

Hörmann

einfach

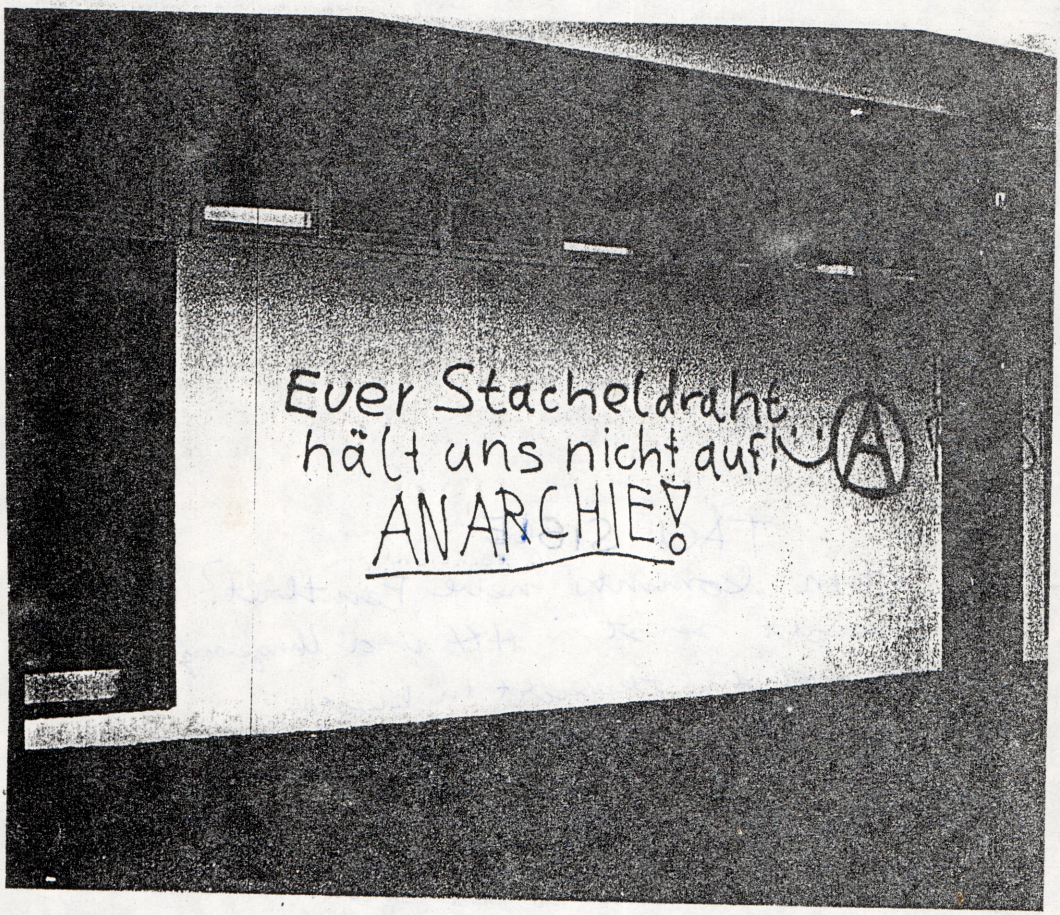
Euer Stacheldraht
hält uns nicht auf!
ANARCHIE!